ကျွန်းဦးကျေးရွာအုပ်စု၊ ကျွန်းဦးကျေးရွာ

ပျဉ်းမနားမြို့နယ်

ကျေးရွာဖွံ့ဖြိုးတိုးတက်ရေးလုပ်ငန်းစီမံကိန်းစာတမ်း (၂၀၂၃-၂၀၂၄)

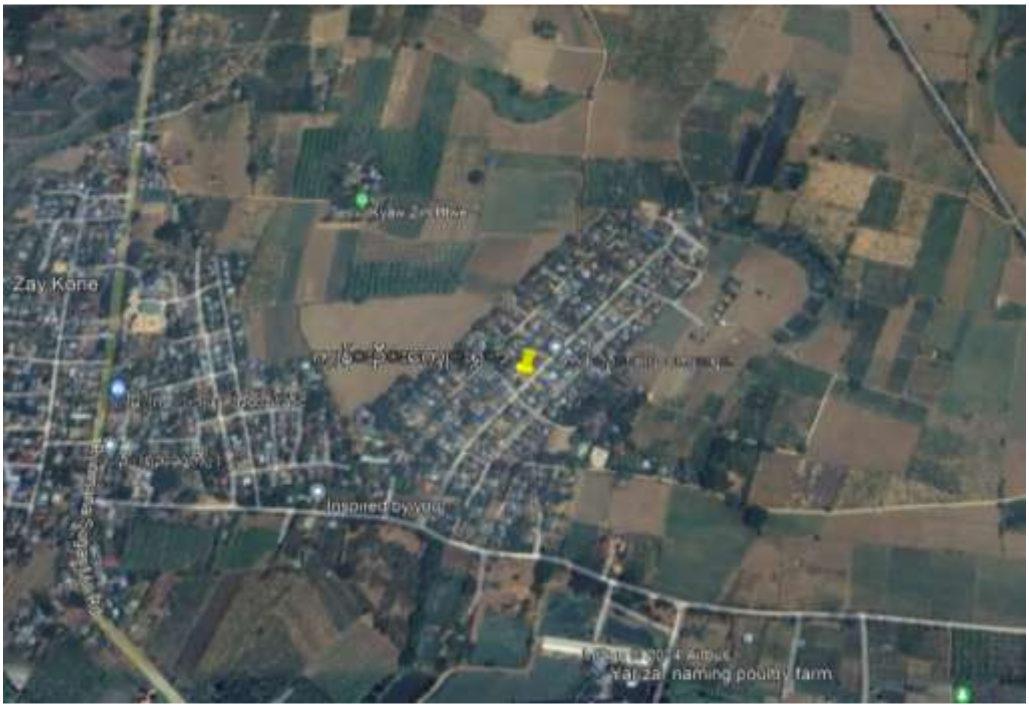

ပြုစုရေးဆွဲသူ

ကျေးရွာဖွံ့ဖြိုးတိုးတက်ရေးကော်မတီ

ကျွန်းဦးကျေးရွာအုပ်စု၊ ကျွန်းဦးကျေးရွာ၊ပျဉ်းမနားမြို့နယ်

(ကျေးလက်ဒေသဖွံ့ဖြိုးတိုးတက်ရေးဦးစီးဌာနမှ ကူညီရေးဆွဲသည်)

၂၀၂၄၊ ဇန်နဝါရီလ

မာတိကာ

စဉ်	အကြောင်းအရာ	
	စကားချီး	၂-၃
	ကျွန်းဦးကျေးရွာ ကျေးရွာသယံဇာတပြမြေပုံ၊ ပျဉ်းမနားမြို့နယ်	၄
	ကျွန်းဦးကျေးရွာ ကျေးရွာ ရာသီခွင်ပြပြက္ခဒိန် ပျဉ်းမနားမြို့နယ်	၄
	ကျွန်းဦးကျေးရွာ အဖွဲ့အစည်းချိတ်ဆက်ပြပုံ ပျဉ်းမနားမြို့နယ်	၅
၁။	**တည်နေရာနှင့် ပထဝီဝင် အနေအထား**	၅
၂။	**ရာသီဥတုနှင့် သဘာဝ အရင်းအမြစ်များ**	၅-၆
၃။	**ကျေးရွာလူမှုဖွံ့ဖြိုးတိုးတက်ရေးအခြေအနေ**	၆
၄။	**ဖွံ့ဖြိုးရေးဆိုင်ရာ စီမံခန့်ခွဲမှု အခြေအနေ**	၆
၅။	**စီးပွားရေးနှင့် အသက်မွေးမှု အခြေအနေ**	၆-၇
	(က) သီးနှံ စိုက်ပျိုးရေး	၇
	(ခ) မွေးမြူရေးလုပ်ငန်း	၇
	(ဂ) စိုက်ပျိုးမွေးမြူရေး မဟုတ်သော အခြားဝင်ငွေရ လုပ်ငန်းများ	၇-၈
	(ဃ) ဘဏ်နှင့် ငွေကြေးဆိုင်ရာ ဝန်ဆောင်မှု	၈
၆။	**အခြေခံအဆောက်အဦနှင့် ဝန်ဆောင်မှုများ**	၈
	(က) ကျေးလက် သယ်ယူပို့ဆောင်ရေး	၈
	(ခ) ကျေးရွာ မီးလင်းရေး	၈
	(ဂ) သတင်းနှင့် ဆက်သွယ်ရေး	၈
၇။	**ပညာရေး**	၉
၈။	**ကျန်းမာရေး၊ ရေနှင့် ပတ်ဝန်းကျင် သန့်ရှင်းရေး**	၉
၉။	**ဘေးန္တရာယ်များနှင့် သဘာဝပတ်ဝန်းကျင်ထိန်းသိမ်းရေး**	၉-၁၀
၁၀။	**ကျား-မ ရေးရာ ကိစ္စရပ်ဆိုင်ရာ**	၁၀
၁၁။	**ဦးစားပေးဆောင်ရွက်မည့် အဆိုပြု စီမံချက်လုပ်ငန်းများ**	၁၁
	နောက်ဆက်တွဲ (၁) ကျေးရွာဖွံ့ဖြိုးရေးကော်မတီဝင်များ စာရင်း	
	နောက်ဆက်တွဲ (၂) ကျေးရွာဖွံ့ဖြိုးရေး အထောက်အကူပြု ဇယားများ	
	နောက်ဆက်တွဲ(၃)အကောင်ထည်ဖော်ဆောင်ရွက်မည့် ကာလသတ်မှတ်ခြင်း	

စကားချီး

ဤကျေးရွာဖွံ့ဖြိုးရေးစီမံကိန်းသည် ၂၀၂၀-၂၀၂၁ ဘဏ္ဍာရေးနှစ်မှ ၂၀၂၃-၂၀၂၄ ခုနှစ် အထိ (၃)နှစ်ကြာ အကောင်အထည်ဖော်ဆောင်ရွက်မည့် ကျွန်ုပ်တို့ကျေးရွာ၏ ပထမဦးဆုံးသော လူထုအများစုပေါင်း ပါဝင်ရေးဆွဲထားသည့် ကျေးရွာဖွံ့ဖြိုးတိုးတက်ရေးစီမံကိန်း ဖြစ်ပါသည်။ ကနဦး အနေဖြင့်

စီမံကိန်းဖြစ်မြောက်ရေးအတွက် လိုအပ်သောနည်းပညာများ ပံ့ပိုးပေးသော သမဝါ ယမနှင့် ကျေးလက် ဖွံ့ဖြိုးရေးဝန်ကြီးဌာန၊ ကျေးလက်ဒေသဖွံ့ဖြိုးတိုးတက်ရေးဦးစီးဌာနအား အထူးပင် ကျေးဇူးတင်ရှိပါသည်။ အရေးကြီးသော အချက်အလက်များနှင့် အကြံဉာဏ်များကို တက်တက် ကြွကြွ ပံ့ပိုးပေးသော ကျေးရွာ အုပ်စုအုပ်ချုပ်ရေးမှူးနှင့် သက်ဆိုင်ရာ ဝန်ထမ်းများကိုလည်း ကျေးဇူး တင်ရှိပါသည်။

ကျွန်ုပ်တို့ကျေးရွာတွင် ကျွန်ုပ်တို့ကိုယ်တိုင် ရပ်ရွာလုပ်ငန်းများကို စီစဉ်ချမှတ်ဆောင်ရွက်ခဲ့ ကြသော်လည်း လူထုအများစနစ်တကျ ပူးပေါင်းပါဝင်ဆောင်ရွက်သည့် နည်းလမ်းများနှင့် လုပ်ထုံး လုပ်နည်းများကိုမသိခဲ့ကြပါ။ လူထုကိုယ်တိုင် စနစ်တကျပူးပေါင်းဆောင်ရွက်နည်းကို အသုံးပြု၍ ကျွန်ုပ်တို့အချင်းချင်း တိုင်ပင်ဆွေးနွေးညှိနှိုင်း အဖြေရှာကြရာတွင် သင်တန်းလုပ်ဆောင်ပေးရုံ သာမက နည်းပေးလမ်းပြကူညီပံ့ပိုးပေးသည့် မြို့နယ်ကျေးလက်ဒေသဖွံ့ဖြိုးတိုးတက်ရေးဦးစီးဌာနမှ ဝန်ထမ်းများက စီစဉ်ဆောင်ရွက်ပေးပါသည်။ ဤလုပ်ငန်းစဉ်ကြောင့် ကျွန်ုပ်တို့သည် ကျေးရွာဖွံ့ဖြိုးတိုးတက်ရေးစီမံကိန်း ရေးဆွဲရာတွင် ကိန်းဂဏန်းနှင့် သတင်းအချက်အလက်တို့၏ အရေးပါမှုကို သိရှိရုံသာမက ကျေးရွာအုပ်စု အုပ်ချုပ်ရေးမှူးရုံးကဲ့သို့သော ကိန်းဂဏန်းအချက်အလက်ရရှိနိုင်သော နေရာများမှလည်း ကောက်ယူ ရရှိခဲ့ပါသည်။ ထို့ပြင် ထပ်မံလိုအပ်သော ကိန်းဂဏန်း၊ အချက်အလက်များနှင့် နည်းပညာ ပံ့ပိုးမှုတို့ကို မြို့နယ်အဆင့်ဌာနဆိုင်ရာများမှရယူရန် လိုအပ်ကြောင်း ကိုလည်း ကောင်းစွာသိရှိခဲ့ပါသည်။

ယခုရေးဆွဲထားသောအစီအစဉ်ကို ထပ်မံရရှိသည့်ကိန်းဂဏန်းအချက်အလက်များ ထပ်ဖြည့် ပေးခြင်းဖြင့် ပိုမိုကောင်းလာမည်မှာ သေချာပါသည်။ ဤလုပ်ငန်းသည် ဆက်လက်လုပ်ဆောင်ရမည့် လုပ်ငန်းဖြစ်ပြီး လုပ်ငန်းဆောင်ရွက်နေမှု တစ်ဝက်ခန့်အရောက်တွင် လုပ်ငန်းတိုးတက်မှု၊ ပေါ်ပေါက် လာသည့် အခက်အခဲများနှင့် ဦးစားပေးရွေးချယ်မှုများနှင့် လုပ်ငန်းအစီအစဉ်များကို မူဘောင်အတွင်း ပြုပြင်ပြောင်းလဲမှုများ ဆက်လက်လုပ်ဆောင် သွားရပါမည်။

ဤအစီအစဉ်တွင် အဓိကအားဖြင့် ကျေးရွာ၏ လက်ရှိဖွံ့ဖြိုးရေးအခြေအနေ၊ ဦးစားပေး ဆောင်ရွက်မည့် ဖွံ့ဖြိုးရေးလုပ်ငန်းများ၊ နှစ်စဉ်ဦးစားပေးစီမံချက် အဆိုပြုလွှာ၊ ကျေးရွာဖွံ့ဖြိုးရေး ဗျူဟာတည်ဆောက်မှုအခြေပြဇယား စသည်တို့ကို အဓိကထား ဖော်ပြထားပါသည်။

ဇန်နဝါရီလ၊ ၂၀၂၄ခုနှစ်

ကျေးရွာဖွံ့ဖြိုးရေးကော်မတီ
ကျွန်းဦးကျေးရွာ
ပျဉ်းမနားမြို့နယ်

ပျဉ်းမနားမြို့နယ်၊ကျွန်းဦးကျေးရွာအုပ်စု၊ကျွန်းဦးကျေးရွာ၏ သယံဇာတပြမြေပုံ

ပျဉ်းမနားမြို့နယ်၊ကျွန်းဦးကျေးရွာအုပ်စု၊ကျွန်းဦးကျေးရွာ၏ ရာသီခွင်ပြပုံ

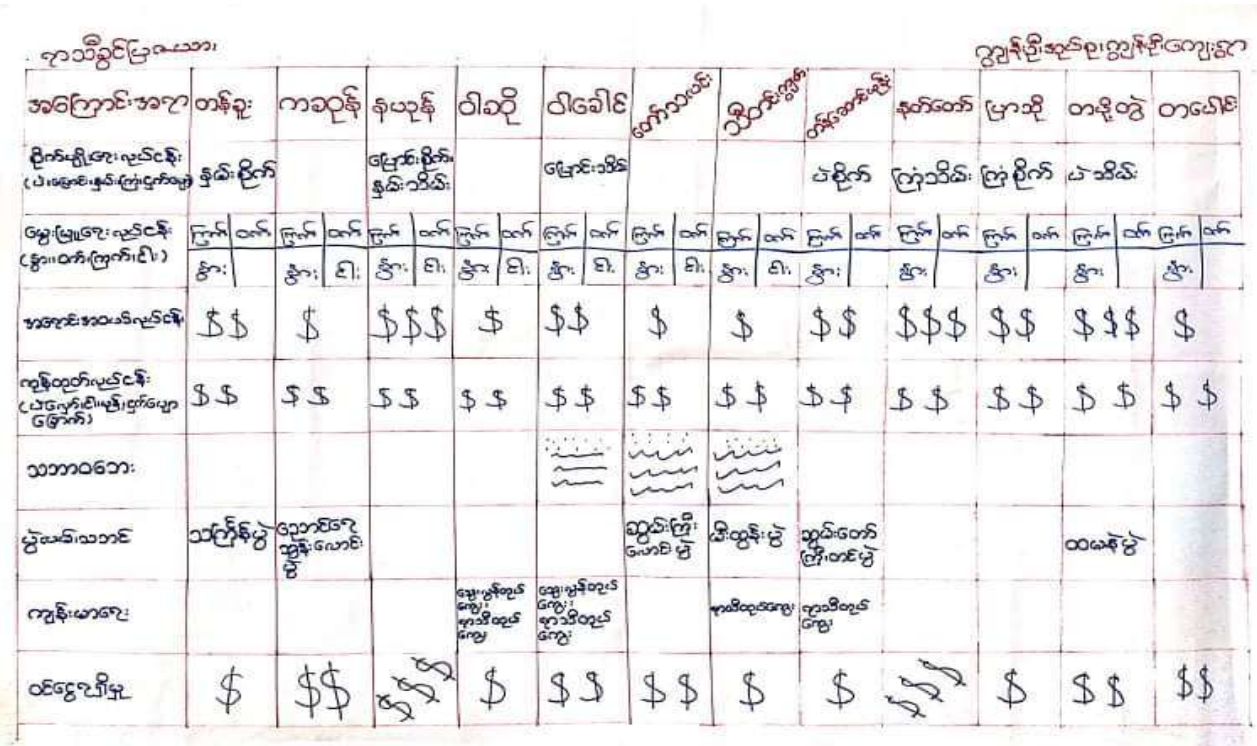

ပျဉ်းမနားမြို့နယ်၊ကျွန်းဦးကျေးရွာအုပ်စု၊ကျွန်းဦးကျေးရွာ၏ အဖွဲ့အစည်းများနှင့် ချိတ်ဆက်မှုပြပုံ

၁။ တည်နေရာနှင့် ပထဝီဝင် အနေအထား

ပြည်ထောင်စုနယ်မြေ၊ နေပြည်တော်၊ ပျဉ်းမနားခရိုင်၊ ပျဉ်းမနားမြို့နယ်၏ အရှေ့ဘက်ပိုင်းတွင် တည်ရှိသည့် ကျေးရွာတစ်ရွာဖြစ်ပါသည်။ ကျွန်းဦးကျေးရွာသည် ပျဉ်းမနားမြို့ နှင့် (၇)မိုင်ခန့် ကွာဝေးပြီး ပျဉ်းမနား-သကြားစက် လမ်းမပေါ်တွင် တည်ရှိပါသည်။လမ်းပန်းဆက်သွယ်ရေး ကောင်းမွန်၍ သွားလာရ လွယ်ကူပါသည်။ ကျေးရွာသည် မြေပြန့်ဒေသတွင်တည် ရှိပြီး အဓိကသက်မွေးဝမ်းကျောင်း လုပ်ငန်းများမှာ စိုက်ပျိုးရေးနှင့် မွေးမြူရေးလုပ်ငန်းနှင့် ကုန်ထုတ်လုပ်ငန်းများ ဖြစ်ပါသည်။ ဒေသ၏တစ်နှစ်ပျမ်းမျှ မိုးရေချိန်လက်မ (၂၉)လက်မ မှ (၃၀)လက်မခန့် ဝန်းကျင် တွင်ရှိပြီး စိုက်ပျိုးရေးလုပ်ငန်းများအတွက် အသင့်အတင့် အထောက်အကူပြုပါသည်။ ကျွန်းဦး ကျေးရွာတွင် ယာမြေများသာရှိပြီး နှမ်း၊ပဲ၊ပြောင်း၊ ကြံနှင့် ငှက်ပျောများ စိုက်ပျိုးကြပြီး အများစုမှာ ကုန်ထုတ်လုပ်ငန်း(ပဲလှော်) လုပ်ကိုင်ကြပါသည်။

၂။ ရာသီဥတုနှင့် သဘာဝ အရင်းအမြစ်များ

ပျဉ်းမနားမြို့နယ်၊ ကျွန်းဦးကျေးရွာ၏ ရွာသီဥတုမှာ ယေဘူယျအားဖြင့် အပူပိုင်း မုတ်သုံရာသီ ဥတုရှိပြီး အမြင့်ဆုံးအပူချိန်မှာ (၃၉.၉°C)နှင့် အနိမ့်ဆုံးအပူချိန်မှာ (၁၁.၇°C)ရှိပါသည်။ တစ်နှစ် ပျမ်းမျှမိုးရေချိန်မှာ မိုးရေချိန်လက်မ (၂၉)လက်မ မှ (၃၀)လက်မခန့် ဝန်းကျင်တွင် ရှိပါသည်။ ကျွန်းဦး

ကျေးရွာတွင် အိမ်ထောင်စုပေါင်း(၂၃၀)စု ရှိသည့်အနက် အိမ်ထောင်စု(၅၄)စုသာ ယာမြေ များ ပိုင်ဆိုင်ကြပါသည်။ ကျေးရွာမှာ မြေပြန့်ဒေသဖြစ်သော်လည်း အနိမ့်ပိုင်း ရေဝပ်သည့် အတွက် မိုးများသည့်အခါ ယာခင်းများ ရေအလွယ်တကူ ဝပ်ပြီး စိုက်ပျိုးသီးနှံများ ပျက်စီး လွယ်ပါသည်။ ကျေးရွာတွင် သဘာဝသယံဇာတ မထွက်ရှိပါ။ ထွန်ယက် စိုက်ပျိုးနိုင်သည့်ဧက (၁၆၄.၅)ဧကရှိပြီး နှမ်း၊ပဲ၊ပြောင်း၊ကြံ၊ငှက်ပျော တို့ကို ရာသီအလိုက် စိုက်ပျိုးကြပါသည်။

၃။ ကျေးရွာလူမှုဖွံ့ဖြိုးတိုးတက်ရေးအခြေအနေ

ပျဉ်းမနားမြို့နယ်၊ ကျွန်းဦးကျေးရွာအုပ်စု၊ ကျွန်းဦးကျေးရွာတွင် အိမ်ထောင်စု (၂၃၀)စု၌ ကျား (၅၀၃)ဦး၊ မ(၆၀၂)ဦး၊ စုစုပေါင်း လူဦးရေ (၁၁၀၅)ဦးရှိပြီး (၁)အိမ်ထောင်လျှင် ပျမ်းမျှလူဦးရေ (၄)ဦးခန့် နေထိုင်လျက်ရှိပါသည်။ အလုပ်လုပ်နိုင်သည့်အရွယ်လူဦးရေမှာ ကျေးရွာရှိ လူဦးရေ၏ (၁၃%)ဖြစ်ပြီး လုပ်သားအင်အားရရှိမှုများပါသည်။ ၎င်းအလုပ်လုပ်နိုင်သောသူများကို အသက်မွေးဝမ်းကျောင်း ကျွမ်းကျင်မှု အတတ်ပညာများ ထောက်ပံ့ပေးခြင်း၊ တစ်နိုင်တစ်ပိုင် လုပ်ငန်းများ ထူထောင် ပေးနိုင်မည်ဆိုပါက ကျေးရွာဖွံ့ဖြိုးရေးအတွက် အလားအလာကောင်းများရှိပါသည်။ အလုပ်လုပ်နိုင်သော အရွယ်တွင် အမျိုးသားအလုပ်လုပ်နိုင်သော လူဦးရေထက် အမျိုးသမီးအလုပ် လုပ်နိုင်သော လူဦးရေမှာ ပိုမိုများပြားပါသည်။ အသက် (၆၄) နှစ်နှင့်အထက် သက်ကြီးရွယ်အို လူဦးရေမှာ ကျေးရွာရှိလူဦးရေ၏ (၅ %)ရှိပြီး ကျန်းမာရေးမှာ အသင့်အတင့်ကောင်းမွန်ကြပါသည်။

၄။ ဖွံ့ဖြိုးရေးဆိုင်ရာ စီမံခန့်ခွဲမှု အခြေအနေ

ပျဉ်းမနားမြို့နယ်၊ ကျွန်းဦးကျေးရွာအုပ်စု၊ ကျွန်းဦးကျေးရွာတွင် လူမှုရေးအသင်းအဖွဲ့များရှိပြီး သက်ဆိုင်ရာလုပ်ငန်းများအလိုက် တက်ကြွစွာဆောင်ရွက်ကြပါသည်။ ကျေးရွာရှိ အရပ်ဘက် လူမှု အဖွဲ့အစည်းများကြား ဖွံ့ဖြိုးရေးဆိုင်ရာ စီမံခန့်ခွဲမှုနှင့် သက်ဆိုင်သည့်လုပ်ငန်းများ ချိတ်ဆက် ဆောင်ရွက်မှု သည် အသင့်အတင့်ကောင်းမွန်သည်ဟု ဆိုနိုင်ပါသည်။ ကျေးရွာအတွင်းရှိ ပြည်သူများ၏ စည်းလုံး ညီညွတ်မှု၊ ရပ်မိရပ်ဖများ၏ ဩဇာသက်ရောက်မှုများကြောင့် ကျေးရွာအကျိုးအဖွဲ့ လိုက်ဆောင်ရွက်မှုများတွင် အောင်မြင်ထိရောက်မှု အသင့်အသင့်ရှိကြောင်း တွေ့ရှိရပါသည်။ သို့ပါသော်လည်း ကျေးရွာ ဖွံ့ဖြိုးရေး ဆိုင်ရာစီမံခန့်ခွဲမှုနှင့် ပတ်သက်သော အသိအမြင်ဗဟုသုတများ အပိုင်း (ဥပမာ- အဖွဲ့အစည်း များဆိုင်ရာသဘောတရားများ)တွင် လိုအပ်ချက်များ ရှိနေသေးလျက်ရှိပါသည်။

၅။ စီးပွားရေးနှင့် အသက်မွေးမှု အခြေအနေ

(က) သီးနှံ စိုက်ပျိုးရေး

ပျဉ်းမနားမြို့နယ်၊ ကျွန်းဦးကျေးရွာအုပ်စု၊ ကျွန်းဦးကျေးရွာတွင် လယ်မြေပိုင်ဆိုင်မှု အသင့်အတင့်ရှိပါသည်။ ကျေးရွာ(၁)ရွာလုံးအနေဖြင့် လယ်မြေပိုင်ဆိုင်သည့် အိမ်ထောင်စုမှာ

ကျေးရွာရှိအိမ်ထောင်စု၏ (၂၅%)ရှိပါသည်။ ကျေးရွာတွင် လယ်မြေ ဧက (၁၂၅)ဧကရှိပြီး စိုက်ပျိုးသီးနှံအဖြစ် ပဲ၊ပြောင်း၊နှမ်း၊ကြံနှင့် ငှက်ပျောများ စိုက်ပျိုးကြပါသည်။ ပဲ(၁)ဧက၊ ပြောင်း(၁၀၀)ဧက၊နှမ်း(၁)ဧက၊ကြံ(၁၀)ဧကနှင့် ငှက်ပျော(၁၀)ဧကစိုက်ပျိုးပါသည်။ ပဲ ပျမ်းမျှ အထွက်မှာ တစ်ဧကလျှင်(၁၀)တင်း၊ ပြောင်း ပျမ်းမျှ အထွက်မှာ တစ်ဧကလျှင်(၁၀)တင်း၊ နှမ်း ပျမ်းမျှ အထွက်မှာ တစ်ဧကလျှင်(၅)တင်း၊ ကြံ ပျမ်းမျှ အထွက်မှာ တစ်ဧကလျှင်(၂၅)တန်နှင့် ငှက်ပျော ပျမ်းမျှ အထွက်မှာ တစ်ဧကလျှင် (၆၅၀)ခိုင် ထွက်ရှိကြသည်။ စိုက်ပျိုးရေအတွက် ဆည်များ မရှိသည့်အတွက် မြေအောက်ရေကိုသာ ထုတ်ယူ သုံးစွဲကြပါသည်။

(ခ) မွေးမြူရေးလုပ်ငန်း

ဇယား(၈) ကျွန်းဦးကျေးရွာတွင် တိရိစ္ဆာန်မွေးမြူထားရှိမှုအခြေအနေ

စဉ်	ကျေးရွာ	နွား	မြင်း	ဝက်	ဆိတ်	ကြက်	ဘဲ	ကျွဲ
၁	ပျဉ်းမနား	၁၂၀		၅၀	၅၀			

ပျဉ်းမနားမြို့နယ်၊ ကျွန်းဦးကျေးရွာတွင် မွေးမြူရေးလုပ်ငန်းကို တစ်နိုင်တစ်ပိုင် အိမ်တွင် မွေးမြူလျက်ရှိပြီး၊ စီးပွားဖြစ် မွေးမြူထားခြင်းမရှိပါ။ နွား၊ ဝက်နှင့် ဆိတ် စသည့် မွေးမြူရေး လုပ်ငန်းများ လုပ်ကိုင်သည့် အိမ်ထောင်စုများ အသင့်အတင့်ရှိပါသည်။ ကျေးရွာတွင် အိမ်ထောင်စု အားလုံး၏ တစ်ပိုင်တစ်နိုင် နွားမွေးမြူသည့် အိမ်ထောင်စုမှာ (၂၀%) ခန့်ရှိပြီး အခြားသော ဆိတ်နှင့်ဝက် မွေးမြူရေးလုပ်ငန်းများကိုလည်း အနည်းငယ်မွေးမြူကြပါသည်။ ဆိတ်၊ နွားမွေးမြူ ရေးလုပ်ငန်းများအတွက် စားကျက်မြေ သီးသန့်မရှိပါ။ သီးနှံများ ရိတ်သိမ်း ပြီးချိန်တွင် စိုက်ကွင်းမြေများတွင် လွှတ်ကြောင်းရပြီး ကောက်ရိုးနှင့် ရိတ်သိမ်းပြီး ပဲပင်များကို နွားစာအဖြစ် ပြန်လည်အသုံးပြုကြပါသည်။ မွေးမြူရေးဆိုင်ရာ အသိပညာနှင့် နည်းပညာ ဝန်ဆောင်မှုများ လိုအပ်လျက်ရှိကြောင်း တွေ့ရှိရပါသည်။

(ဂ) စိုက်ပျိုးမွေးမြူရေး မဟုတ်သော အခြားဝင်ငွေရ လုပ်ငန်းများ

ကျေးရွာတွင် ကုန်ထုတ်လုပ်ငန်းများအနေဖြင့် ပဲလှော်လုပ်ငန်းနှင့် ငါးမုန့်ကြော် လုပ်ငန်း များ ရှိပါသည်။ အခြားဝင်ငွေရလုပ်ငန်းများမှာ နေ့စားအလုပ်များ၊ သယ်ယူပို့ဆောင်ရေး ဝန်ဆောင်မှုများ၊ ဈေးရောင်း၊ ခေါင်းရွက်ဗျက်ထိုး၊ ကုမ္ပဏီဝန်ထမ်းနှင့် အစိုးရဝန်ထမ်းလုပ်ငန်း တို့ဖြစ်ကြသည်။ အခြားလုပ်ငန်းအများစုမှာ ရာသီဥတုနှင့် အမျိုးအစား အလိုက်တွက်ခြေကိုက်မှု အနည်းအပါးမှ

အသင့်အတင့်အနေအထားတွင်ရှိသည်။ ကျေးရွာတွင် အလုပ်လုပ်နိုင်သော ဦးရေများပြားပြီး ထိုအခြေအနေမှာ ကျေးရွာ၏ အလားအလာကောင်းတစ်ရပ် ဖြစ်သည်။ မြို့ပေါ်တွင် သက်မွေးဝမ်းကျောင်းသင်တန်းအချို့ကို ဝန်ဆောင်မှုပေးနိုင်သော လုပ်ငန်းများရှိကြသည်။ စက်ချုပ်၊ ဇာထိုးပန်းထိုး၊ ဆံပင်အလှပြင်၊ မုန့်လုပ်နည်း၊ မော်တော်ဆိုင်ကယ်ပြင်၊ မိုဘိုင်းလ်ဖုန်းပြင်၊ ကားမောင်း၊ ဝပ်ရှော့စသည်တို့သည် အသက်မွေးဝမ်းကျောင်းအထောက်အကူပြုသင်တန်းများ ရှိသော်လည်း ကျေးရွာသူ/သား အများစုသည် အဆိုပါသင်တန်းများနှင့် အထိအတွေ့နည်းပါးကြသည်။ လုပ်ငန်းခွင်သုံး ပညာ အရည်အချင်းပိုင်းတွင်လည်း အနည်းငယ်နိမ့်ကျကြပြီး သင်တန်းစရိတ် အကုန်အကျခံရန်နှင့် လုပ်ငန်းထူထောင်ရန်လည်း မတတ်နိုင်ကြချေ။ ငွေကြေးအဆင်ပြေသော အိမ်ထောင်စုအချို့သာ စက်ချုပ်၊ စက်ပြင်စသော သင်တန်းများသို့ အခကြေးငွေ အကုန်အကျခံကာ စေလွှတ်သင်ကြားကြသည်။

(ဃ) ဘဏ်နှင့် ငွေကြေးဆိုင်ရာ ဝန်ဆောင်မှု

ကျေးရွာတွင် ကျေးလက်ဒေသဖွံ့ဖြိုးတိုးတက်ရေးဦးစီးဌာနမှ အကောင်အထည်ဖော်ဆောင်ရွက်ပေးထားသော မြစိမ်းရောင် ကျေးရွာ စီမံကိန်း ရှိပြီး အတိုးနှုန်းမှာ ပြား(၅၀) ဖြစ်ပါသည်။ သမချေးငွေနှင့် အခြားငွေစုငွေချေး အဖွဲ့အစည်းများလည်း များစွာ ရှိပါသည်။ ကျေးရွာသားအများစုသည် ချေးငွေကို အကြောင်းရင်းမျိုးစုံ (ရိက္ခာ၊ ကျန်းမာရေး၊ ပညာ ရေး)တို့အတွက် အထူးသဖြင့် စားနပ်ရိက္ခာအတွက် ချေးယူကြပြီး ကျေးရွာတွင် ချေးငွေလိုအပ်ချက်များပြားကြောင်း တွေ့ရှိရပါသည်။

၆။ အခြေခံအဆောက်အဦနှင့် ဝန်ဆောင်မှုများ

(က) ကျေးလက် သယ်ယူပို့ဆောင်ရေး

ပျဉ်းမနားမြို့နယ်၊ ကျွန်းဦးကျေးရွာတွင် ပဲလျော်၊ပဲကြော်၊မာလာနှင့် ဒေသထုတ်ကုန်များအား Life Truck, သုံးဘီးကားများဖြင့် ကျေးရွာနှင့်(၇)မိုင်ခန့်ဝေးသော ပျဉ်းမနားမြို့တွင် တင်သွင်းပါသည်။ ကျွန်းဦးကျေးရွာသည် လမ်းပန်းဆက်သွယ်ရေးကောင်းမွန်ပါသည်။

(ခ) လျှပ်စစ်စွမ်းအားဆိုင်ရာ အခြေခံအဆောက်အဦး

ပျဉ်းမနားမြို့နယ်၊ ကျွန်းဦးကျေးရွာတွင် မဟာဓာတ်အားလိုင်းမှ လျှပ်စစ်မီးအသုံး ပြုနေကြသည့် အိမ်ထောင်စုမှာ (၅၇%)နှင့် လျှပ်စစ်မီးအသုံးမပြုနိုင်သေးသော အိမ်ထောင်စုမှာ(၃%)ရှိပါသည်။ မဟာဓါတ်အား လိုင်း၏ ပြုပြင်ထိန်းသိမ်းမှုစနစ်မှာလည်း ကောင်းမွန်ပါသည်။

(ဂ) ဆက်သွယ်ရေး၊ သတင်းနှင့် နည်းပညာဆိုင်ရာ အခြေခံအဆောက်အဦ

ပျဉ်းမနားမြို့နယ်၊ ကျွန်းဦးကျေးရွာတွင် ဆက်သွယ်ရေး၊ သတင်းအချက် လက်နည်းပညာနှင့် ပတ်သက်၍ အိမ်တိုင်းနည်းပါး တယ်လီဖုန်း၊ Radio, TV, စလောင်းများ အများအပြား အသုံးပြုလျက်ရှိပါသည်။ လမ်းပန်းဆက်သွယ်ရေးကောင်းမွန်ပြီး ကျေးရွာအနီး ပတ်ဝန်းကျင်တွင် သက်ဆိုင်ရာ ဆက်သွယ်ရေးတာဝါတိုင်များ တည်ရှိသဖြင့် ကျေးရွာ သူ/သားများမှာ ကြိုးမဲ့ဆက်သွယ်ရေး ဆင်းကဒ်များ ဖြစ်သော MPT, Ooredoo, Telenor, Mytel (၄)မျိုးစလုံး အသုံးပြုနိုင်ပြီး စီးပွားရေးအနေဖြင့် ဈေးကွက်များနှင့် သတင်းအချက် အလက်များအား အချိန်နှင့်တပြေးညီ ရယူနိုင်သည့်အပြင် ဆက်သွယ်ရေးဆိုင်ရာ ဗဟုသုတ များနှင့် နည်းပညာဆိုင်ရာ အချက်အလက်များကိုလည်း လျင်မြန် လွယ်ကူစွာ ရရှိနိုင်ပါသည်။

၇။ ပညာရေး

ပျဉ်းမနားမြို့နယ်၊ ကျွန်းဦးကျေးရွာတွင် မူလတန်းကျောင်း ဖွင့်လှစ်သင်ကြား လျက်ရှိပြီး၊ သွပ်မိုး၊ အုတ်နံရံကာများဖြင့် တည်ဆောက်ထားသော ကျောင်းဆောင်များမှာ အရည်အသွေးကောင်းမွန်ပါသည်။ အလယ်တန်းနှင့် အထက်တန်းအဆင့် ကျောင်းမရှိသဖြင့် ကလေးအများစုမှာ နီးစပ်ရာကျောင်းသို့ ပညာရေးဝန်ဆောင်မှုများကို လက်လှမ်းမီရယူ အတန်းပညာ ပြီးမြောက်မှုများတွင် ဘွဲ့ရလူငယ်များ အသင့်အတင့်ရှိပါသည်။

၈။ ကျန်းမာရေး

(က) ကျန်းမာရေးစောင့်ရှောက်မှုဆိုင်ရာဝန်ဆောင်မှု ရရှိမှုအခြေအနေ

ပျဉ်းမနားမြို့နယ်၊ ကျွန်းဦးကျေးရွာတွင် ကျေးလက်ကျန်းမာရေးဌာနခွဲ မရှိသော်လည်း ကျန်းမာရေးမကောင်းလျှင်ဖြစ်စေ၊ အရေးပေါ်လူနာများရှိခဲ့လျှက်ဖြစ်စေ ပျဉ်းမနားမြို့နယ် ကျေးရွာမှ (၇)မိုင် ခန့်ဝေးသော ကုတင်(၂၀၀)ဆေးရုံသို့ လည်းကောင်း၊ ကျေးရွာ၏(၁၉)မိုင်ခန့် အကွာတွင် နေပြည်တော် ကုတင်(၁၀၀၀)ဆံ့ ဆေးရုံသို့လည်းကောင်း သွားရောက် ကုသကြပါသည်။ ကျေးလက်နေပြည်သူများအကြား ဝမ်းပျက် ဝမ်းလျှောနှင့် သွေးလွန် တုပ်ကွေး ရောဂါများသည် ရာသီအလိုက် ဖြစ်ပွားမှု အနည်းငယ်ရှိပါသည်။ ဖြစ်ပွားရသော အကြောင်းအရင်းများကို ဖော်ထုတ်ဖယ်ရှားပေးခြင်း၊ ကိုဗစ်-၁၉ ရောဂါကာကွယ်ရေး တို့အတွက် ကျန်းမာရေး အသိပညာပေးခြင်းတို့အား ဆောင်ရွက်ပေးသင့်ပါသည်။ ကျန်းမာရေးဦးစီးဌာနမှလည်း သတ်မှတ်အရွယ် ရောက်သူတိုင်းအား သတ်မှတ်ကာလများတွင် ကျေးရွာအထိ လိုအပ်သည့် ကာကွယ်ဆေးများအား လာရောက်

ထိုးပေးလျက်ရှိပါသည်။

(ခ) သောက်သုံးရေရရှိမှုနှင့် သန့်ရှင်းရေး

ပျဉ်းမနားမြို့နယ်၊ ကျွန်းဦးကျေးရွာတွင် ကျေးလက်ဒေသဖွံ့ဖြိုးတိုးတက်ရေးဦးစီးဌာနမှ အိမ်သွယ်ရေတိုင်စနစ်ဖြင့် သောက်သုံးရေပေးဝေလျက်ရှိသောကြောင့် သောက်သုံးရေဖူလုံပါသည်။ ပတ်ဝန်းကျင် သန့်ရှင်းရေးပိုင်းတွင် ကျေးလက်ဒေသ၏ ယင်လုံအိမ်သာသုံးစွဲမှုမှာ (၉၅%)ရှိသဖြင့် ကျေးရွာ သူ/သားများအနေဖြင့် ကျန်းမာရေးဆိုင်ရာ အသင့်အတင့်ရှိ၍ တစ်ကိုယ်ရေသန့်ရှင်းရေး ဆိုင်ရာ ကျန်းမာရေးအသိပညာပေးမှုမှာလည်း အသင့်အတင့်ရှိပါသည်။

၉။ သဘာဝပတ်ဝန်းကျင်ထိန်းသိမ်းကာကွယ်ပြုစုခြင်း

(က) ပတ်ဝန်းကျင်နှင့် သဘာဝသယံဇာတများ ထိန်းသိမ်းကာကွယ်ခြင်း

ပျဉ်းမနားမြို့နယ်၊ ကျွန်းဦးကျေးရွာတွင် မြေဆီလွှာအနေအထားမှာ မြေအမျိုး အစား ဖြစ်ပါသည်။ စွန့်ပစ်ပစ္စည်းများ စီမံခန့်ခွဲမှုတွင်လည်း ပလပ်စတစ် အိပ်ခွံ၊ ဘူးခွံများကို စနစ်တကျစွန့်ပစ်ကြသည့်အတွက် သဘာဝပတ်ဝန်းကျင်ဆိုင်ရာ ဗဟုသုတများ အသင့်အတင့်ရှိပါ သည်။

(ခ) သဘာဝဘေးအန္တရာယ်များ စီမံခန့်ခွဲခြင်း

ပျဉ်းမနားမြို့နယ်၊ ကျွန်းဦးကျေးရွာသည် စစ်တောင်းမြစ်အနီးတည်ရှိသည့် အတွက် တခါတရံ ရေကြီးရေလျှံမှုများ ဖြစ်ပေါ်လျက်ရှိပြီး မြန်မာနိုင်ငံ၏ ကုန်းတွင်းပိုင်းတွင် ကျရောက်သော ကျေးရွာဖြစ်သည့်အလျှောက် အပူလွန်ကဲခြင်း ဖြစ်ပေါ်ပြီး မြေလျင်ပြတ်ရွေ့ ကျောပေါ်တွင် တည်ရှိသဖြင့် မကြာခဏလျင်ငယ်များ လှုပ်ခတ်မှုရှိပါသော်လည်း ပျက်ဆီး ဆုံးရှုံးမှုမရှိပါ။ လူထုအခြေပြု သဘာဝဘေးအန္တရာယ်လျှော့ချရေးအစီအစဉ်များ ဆောင်ရွက်နိုင်မှု မရှိသေးပါ။ ကျေးရွာသည် တရားဥပဒေစိုးမိုးမှုရှိပြီး တည်ငြိမ်အေးချမ်းမှု ရှိသောကြောင့် ကုန်စည်ကူးသန်း ရောင်းဝယ်မှုမှာ အဆင်ပြေချောမွေ့လျက်ရှိပါသည်။ မူခင်းများကာကွယ် တားဆီးရေးအတွက် မြန်မာနိုင်ငံရဲတပ်ဖွဲ့မှ အခါအားလျော်စွာ မူခင်းကျဆင်းရေး ပညာပေး ဟောပြောပွဲများအား (၁)နှစ် (၁)ကြိမ် ဟောပြောပြုလုပ်ပေးလျက်ရှိပါသည်။

၁၀။ ကျား-မ ရေးရာ ကိစ္စရပ်ဆိုင်ရာ

ပျဉ်းမနားမြို့နယ်၊ ကျွန်းဦးကျေးရွာအတွင်းရှိ မိဘများသည် သားသမီးများကိုပညာ သင်ကြားမှု အပိုင်းတွင် ကျားဖြစ်ခြင်း မဖြစ်ခြင်းအပေါ် ခွဲခြားသတ်မှတ်ခြင်းမရှိဘဲ တန်းတူပညာ သင်ကြားခွင့်ရှိကြပါ သည်။ မိသားစုစားဝတ်နေရေး အခြေအနေအလိုက်သာ ပညာသင်ကြားခွင့်ကို သက်ရောက်မှု ရှိစေနိုင်သည်။ နေ့စားလုပ်ငန်းများ၊ စီးပွားရေးလုပ်ငန်းများတွင် ကျားမတန်းတူ

အခွင့်အရေးရရှိပါသော်လည်း နေ့စားလုပ်အားခသတ်မှတ်ရာတွင် အမျိုးသမီးများမှာ အမျိုးသားများထက် လုပ်အားခရရှိမှု ပိုနည်းသည်ကို တွေ့ရှိရပါသည်။ လူမှုအဖွဲ့အစည်းအတွင်း အိမ်တွင်း အကြမ်းဖက်မှုနှင့် ကျားမခွဲခြားဆက်ဆံမှုတို့မှာ အများအားဖြင့် နည်းပါးသည်။ ကျေးရွာဖွံ့ဖြိုးရေး လုပ်ငန်းနှင့် ကျေးရွာ သာရေး နာရေးကိစ္စရပ်များတွင် အမျိုးသမီးများ တက်တက်ကြွကြွပါဝင် လုပ်ဆောင်ကြသော်လည်း အိမ်မှုကိစ္စများကို ဦးစားပေး ဆောင်ရွက်မှုများကြသဖြင့် ကျေးရွာအုပ်ချုပ်ရေးအပိုင်းတွင်မူ အမျိုးသမီး များ၏ ပူးပေါင်းပါဝင်မှု အားနည်းသော်လည်း ကျေးရွာဖွံ့ဖြိုးမှု သင်တန်းတက်ရောက်ရန် အမျိုးသား၊ အမျိုးသမီးတို့အကြား တန်းတူအခွင့်အရေးပေးပြီးဖိတ်ကြားခဲ့သော်လည်း သင်တန်းတွင် အမျိုးသမီး ပါဝင်မှုနှုန်းမှာ (၄%) သာရှိပါသည်။ ကျေးလက်နေ လူထု၏ အလုပ်လုပ်နိုင်သော အင်အားထက် ပတ်ဝန်းကျင်မှာ အမျိုးသမီးများဖြစ်ကြပြီး၊ ထိုအမျိုးသမီးထု၏ စွမ်းပကားကို လေ့ကျင့်တိုးမြှင့်ပေး ခြင်းဖြင့် ကျေးရွာဖွံ့ဖြိုးရေးကဏ္ဍအတွက် အထောက်အပံ့ဖြစ်စေပါမည်။ ကျားမဆိုင်ရာတန်းတူညီမျှမှု ကိစ္စရပ်များအတွက် မိသားစုနှင့်ကျေးလက်လူထုအတွင်း အသိပညာပေးခြင်းများ တိုးမြှင့်ဆောင်ရွက် ပေးသင့်ပါသည်။ ထိုမှသာ ကျားမတန်းတူညီမျှမှုနှင့် ကျေးရွာဖွံ့ဖြိုးရေးတို့အတွက် အထောက်အပံ့ ဖြစ်စေနိုင်ပါသည်။

ပျဉ်းမနားမြို့နယ်၊ကျွန်းဦးအုပ်စု၊ကျွန်းဦးကျေးရွာ

အကောင်ထည်ဖော်ဆောင်ရွက်သည့် ကာလသတ်မှတ်ခြင်း

စဉ်	စီမံချက်လုပ်ငန်းအမည်	ဦးစားပေး အဆင့်	၂၀၂၁-၂၀၂၂(၆) လ	၂၀၂၂ – ၂၀၂၃	၂၀၂၃ – ၂၀၂၄
၁	**ရွာတွင်းလမ်းသွယ်များ ကွန်ကရစ်ခင်းခြင်း**	၁	A		
၂	**Slab Culvert (၄)စင်း တည်ဆောက်ခြင်း**	၁	A		
၃	**၄" စက်ရေတွင်းပန့်အသစ်တပ်ဆင်ခြင်း**	၁	A		
၄	**ရေသန့်စင်စက်တပ်ဆင်ခြင်း**	၁	A		
၅	**ဥက်ပျောစားသောက်ကုန်အမျိုးမျိုး ပြုလုပ်နည်း**	၁	A		

၆	အခြေခံစာရင်းရေး၊စာရင်းကိုင်သင်တန်း	၁	A		
၇	အိမ်ထောင်စုများသို့ဟင်းသီးဟင်းရွက်မျိုးစေ့များ ထောက်ပံ့ခြင်း	၁	A		
၈	ကျေးရွာခေါင်းဆောင်မှုနှင့်အစိမ်းရောင် ကျေးလက်ဒေသဖွံ့ဖြိုးရေးအသိပညာ ပေးသင်တန်း	၁	A		
၉	ပိုးမွှားရောဂါကာကွယ်နှိမ်နှင်းရေးသင်တန်း	၁	A		
၁၀	ပိုးသတ်ဆေးစနစ်တကျသုံးစွဲနည်းသင်တန်း	၁	A		
၁၁	ပဲကြီးသီးနှံအထွက်တိုးစေရန်အတွက် ပန်းပွင့်ချိန်တွင် ဆောင်ရွက်ခြင်း၊ ယူရီးယား လက်ရှား ပတ်ဖျန်း၍ အသုံးပြု စနစ်များ ပြသခြင်း	၁	A		
၁၂	ရေမီတာကောက်ခံမှုစနစ် online/ offline Software အသုံးပြုနည်း သင်တန်း	၁	A		
၁၃	နိုင်ငံသားမှတ်ပုံတင်မရရှိသေးသော ကျေးရွာသူ/သားများအား မှတ်ပုံတင် ပြုလုပ်ပေးခြင်း	၁	A		
၁၄	ကျားမရေးရာအခွင့်အရေးတန်းတူရရှိရေးအသိပညာေ ေးဟောပြောပွဲ	၁	A		
၁၅	ကလေးသူငယ်စောင့်ရှောက်ရေးအသိပညာ ပေးဟောပြောပွဲ	၁	A		
၁၆	လုပ်ငန်းခွင်အလုပ်သမားများအတွက် အကာ အကွယ်ပစ္စည်းများထောက်ပံ့ခြင်း	၁	A		
၁၇	အမှိုက်သိမ်းယာဉ်ဝယ်ယူခြင်း	၁	A		
၁၈	စွန့်ပစ်အမှိုက်မီးရှို့ကန်တည်ဆောက်ခြင်း	၁	A		
၁၉	သဘာဝပတ်ဝန်းကျင်ထိန်းသိမ်းရေး အသိပညာပေးဟောပြောပွဲ	၁	A		
၂၀	မြေပေါ်ရေမြေအောက်ရေ(Water Quality Test)စစ်ဆေးခြင်း	၁	A		

၂၁	ကုန်ထုတ်လမ်းရိစာခင်းခြင်း	၁		A	
၂၂	ကျွန်းဦး-ဆင်သေကျေးရွာ ချင်းဆက်လမ်း ကွန်ကရစ် ခင်းခြင်း	၁		A	
၂၃	လျှပ်စစ်ကျွမ်းကျင်သင်တန်း	၁		A	
၂၄	အခြေခံအပ်ချုပ်စက်သင်တန်း	၁		A	
၂၅	အဆင့်မြင့်အပ်ချုပ်စက်သင်တန်း	၁		A	
၂၆	မျိုးသန့်ပြောင်းလဲခြင်း	၁		A	
၂၇	မျိုးစေ့ထုတ်လုပ်ခြင်း	၁		A	
၂၈	မြေဆီလွှာဖွံ့ဖြိုးရေး	၁		A	
၂၉	ပညာပေးလုပ်ငန်းဆောင်ရွက်ခြင်း	၁		A	
၃၀	မျိုးစေ့ထောက်ပံ့ခြင်း	၁		A	
၃၁	နိုင်ငံသားမှတ်ပုံတင်မရရှိသေးသော ကျေးရွာသူ/သားများအား မှတ်ပုံတင် ပြုလုပ်ပေးခြင်း	၁		A	
၃၂	ကျေးရွာခေါင်းဆောင်မှုနှင့်အစိမ်းရောင် ကျေးလက်ဒေသဖွံ့ဖြိုးရေးအသိပညာ ပေးသင်တန်း၊	၁		A	
၃၃	ငွေစာရင်းရေးသွင်းခြင်း၊ စနစ်တကျ မှတ်တမ်းတင်ခြင်းနှင့် လည်ပတ်ပြုပြင် ထိန်းသိမ်းရေးသင်တန်း	၁		A	
၃၄	လယ်ဝေးမြို့နယ် သော်မှော်ကုန်း ကျေးရွာ နှင့် တပ်ကုန်းမြို့နယ် ဝွေးပင် ကျေးရွာ များသို့ Exchange visitသွားရောက်လေ့လာ ခြင်း	၁		A	
၃၅	သဘာဝပတ်ဝန်းကျင်ထိန်းသိမ်းရေး အသိပညာပေး ဟောပြောပွဲ	၁		A	
၃၆	စွန့်ပစ်အမှိုက်စီမံခန့်ခွဲမှုစနစ်	၁		A	

	အသိပညာပေး ဟောပြောပွဲ				
၃၇	ကျေးရွာတွင်းလမ်းသွယ်များကွန်ကရစ်ခင်းခြင်း	၁			A
၃၈	ကျွန်းဦး-မအူပင်ကျေးရွာချင်းဆက်လမ်း ကွန်ကရစ်ခင်းခြင်းလုပ်ငန်း	၁			A
၃၉	ဆိုလာရေတင်စနစ်တပ်ဆင်ပေးခြင်း	၁			A
၄၀	E-Library စနစ်ဆောင်ရွက်ခြင်း	၁			A
၄၁	ကျေးလက်စီးပွားမြင့်မားရေးရန်ပုံငွေ (RBF)ထူထောင်ခြင်း	၁			A
၄၂	အခြေခံကွန်ပျူတာသင်တန်း	၁			A
၄၃	တိရစ္ဆာန်ကူးစက်ရောဂါကာကွယ်ခြင်း အသိပညာပေးသင်တန်း	၁			A
၄၄	ပိုမှန်ကာကွယ်ဆေးထိုးနှံပေးခြင်း	၁			A
၄၅	အာဟာရတန်ဖိုးမြှင့်မြက်မျိုးဖြန့်ဝေပေးခြင်း	၁			A
၄၆	မျိုးသန့်ပြောင်းလဲခြင်း	၁			A
၄၇	မျိုးစေ့ထုတ်လုပ်ခြင်း	၁			A
၄၈	မြေဆီလွှာဖွံ့ဖြိုးရေး	၁			A
၄၉	ပညာပေးလုပ်ငန်းဆောင်ရွက်ခြင်း	၁			A
၅၀	စံပြကွက်၊စမ်းသပ်ကွက်	၁			A
၅၁	သဘာဝမြေ ဇာဩဇာပြုလုပ်ခြင်း အသိပညာပေးသင်တန်း	၁			A
၅၂	ပိုးသတ်ဆေးစနစ်တကျ သုံးစွဲနည်းသင်တန်း	၁			A
၅၃	ကျေးရွာသက်ကြီးရွယ်အိုများအား ထောက်ပံ့ငွေပေးအပ်ခြင်း	၁			A

၅၄	ကလေးသူငယ်စောင့်ရှောက်ရေး အသိပညာဟောပြောပွဲ	၁			A
၅၅	မီးဘေးအန္တရာယ်ကြိုတင်ကာကွယ်ရေး အသိပညာပေး ဟောပြောပွဲ	၁			A
၅၆	အခြေခံအဆောက်အအုံဖွံ့ဖြိုးရေး လုပ်ငန်းများ ဆောင်ရွက်ရာတွင်လည်း သဘာဝပတ်ဝန်းကျင် ထိခိုက်မှုမရှိစေရေး အလေးထားဆောင်ရွက်ပါမည်	၁			A

မှတ်ချက်။၂၀၂၄-၂၀၂၅ ခုဘဏ္ဍာရေးနှစ်နှင့် ၂၀၂၅-၂၀၂၆ ခု ဘဏ္ဍာရေးများအား ပြည်ထောင်စုဝန်ကြီးလမ်းညွှန်ချက်ဖြင့် လုပ်ငန်းဆောင်ရွက်ခြင်းမရှိပါ။

ကျွန်းဦးကျေးရွာအုပ်စု၊ ကျွန်းဦးကျေးရွာ၏ ၂၀၂၁-၂၀၂၂ခု၊(၆)ဘဏ္ဍာရေးနှစ်ကျေးရွာဖွံ့ဖြိုးတိုးတက်ရေးကော်မတီစာရင်း

စဉ်	အမည်	အဘအမည်	မှတ်ပုံတင်အမှတ်	အသက်	ပညာ အရည်အချင်း	တာဝန်	မှတ်ချက်
၁။	ဦးလှမိုးဆွေ	ဦးကျော်ဆွေ	၉/ပမန(နိုင်)၁၂၇၇၂၉		၉ တန်း	ဥက္ကဋ္ဌ	
၂။	ဒေါ်ဖွန့်ပွင့်ဖူး	ဦးလှမိုးဆွေ	၉/ပမန(နိုင်)၂၈၈၇၃၀		တက္ကသိုလ် နောက်ဆုံးနှစ်	ဥက္ကဋ္ဌ(ဝယ်ယူရေး)	
၃။	ဦးစောဦး	ဦးသန်းဝင်း	၁၂/သကတ(နိုင်)၁၅၁၈၅၀		၇ တန်း	ဘဏ္ဍာရေးမှူး	
၄။	ဦးခင်မောင်လွင်	ဦးသိန်းဆွေ	၉/ပမန(နိုင်)၁၂၈၃၀၈		၄ တန်း	အတွင်းရေးမှူး	
၅။	ဒေါ်နန်းအိထွေး	ဦးမောင်အေး	-		တက္ကသိုလ် နောက်ဆုံးနှစ်	စာရင်းကိုင်	
၆။	ဦးငြိမ်းစိုး	ဦးကျော်ခင်	-		၈ တန်း	အဖွဲ့ဝင်	
၇။	ဒေါ်မြမြဝင်း	ဦးမြင့်အောင်	၉/ပမန(နိုင်)၂၂၂၂၃၂		၅ တန်း	အဖွဲ့ဝင်	

ကျွန်းဦးကျေးရွာအုပ်စု၊ ကျွန်းဦးကျေးရွာ၏ ၂၀၂၂-၂၀၂၃ခုဘဏ္ဍာရေးနှစ်ကျေးရွာဖွံ့ဖြိုးတိုးတက်ရေးကော်မတီစာရင်း

စဉ်	အမည်	အဘအမည်	မှတ်ပုံတင်အမှတ်	အသက်	ပညာ အရည်အချင်း	တာဝန်	မှတ်ချက်
၁။	ဦးစောဦး	ဦးသန်းဝင်း	၁၂/သကတ(နိုင်)၁၅၁၈၅၀		၇ တန်း	ဥက္ကဋ္ဌ	
၂။	ဦးကျော်သက်	ဦးပွ	၉/ပမန(နိုင်)၁၂၆၉၉၁		၉ တန်း	ဥက္ကဋ္ဌ(ဝယ်ယူရေး)	
၃။	ဦးအောင်ဝင်း	ဦးချစ်တင်	၉/ပမန(နိုင်)၀၄၃၂၈၈		၇ တန်း	ဘဏ္ဍာရေးမှူး	
၄။	ဦးဝင်းမြင့်	ဦးမောင်ကို	၉/ပမန(နိုင်)၀၄၂၉၂၃		၄ တန်း	အတွင်းရေးမှူး	
၅။	ဒေါ်တိုးတိုးလွင်	ဦးမြင့်လွင်	၉/ပမန(နိုင်)၁၉၅၂၃၀		၉ တန်း	စာရင်းကိုင်	
၆။	ဒေါ်ခင်အုန်းမြင့်	ဦးဘိုခင်	၉/ပမန(နိုင်)၁၄၃၂၂၃		၄ တန်း	အဖွဲ့ဝင်	
၇။	ဒေါ်အုန်းမြင့်	ဦးပြူးကျော်	၉/ပမန(နိုင်)၂၇၅၉၆၈		၄ တန်း	အဖွဲ့ဝင်	

ကျွန်းဦးကျေးရွာအုပ်စု၊ ကျွန်းဦးကျေးရွာ၏ ၂၀၂၃-၂၀၂၄ခု၊ဘဏ္ဍာရေးနှစ်ကျေးရွာဖွံ့ဖြိုးတိုးတက်ရေးကော်မတီစာရင်း

စဉ်	အမည်	အဘအမည်	မှတ်ပုံတင်အမှတ်	အကဲ	ပညာ အရည်အချင်း	တာဝန်	မှတ်ချက်
၁။	ဦးလှမိုးဆွေ				၉ တန်း	ဥက္ကဋ္ဌ	
၂။	ဒေါ်ခင်လှဝေ				၄ တန်း	ဥက္ကဋ္ဌ(ဝယ်ယူရေး)	
၃။	ဦးဝင်းမြင့်				၄ တန်း	ဘဏ္ဍာရေးမှူး	
၄။	ဦးစောဦး				၄ တန်း	အတွင်းရေးမှူး	
၅။	ဦးခင်မောင်လွင်				၇ တန်း	စာရင်းကိုင်	
၆။	ဦးငြိမ်းစိုး				၈ တန်း	အဖွဲ့ဝင်	
၇။	ဦးဝင်းနိုင်				၄ တန်း	အဖွဲ့ဝင်	

ကျေးရွာဖွံ့ဖြိုးရေးအထောက်အကူပြုဇယားများ

(၁) ကျေးရွာလူမှုစီးပွားရေးအခြေအနေ

(က) လူဦးရေနှင့်လူဦးရေဆိုင်ရာအချက်အလက်များ

ဇယား (၁) လူဦးရေနှင့်လူဦးရေဆိုင်ရာအချက်အလက်များ

အသက်အုပ်စု		ကျား	မ	စုစုပေါင်း	မသန်စွမ်းသူ အရေအတွက်	
					ကျား	မ
၁ နှစ် အောက်	နို့စို့အရွယ်	၈	၉	၁၇		
၁ နှစ်မှ ၄ နှစ်	၅ နှစ်အောက်ကလေးငယ်	၄၁	၃၄	၇၅		
၅ နှစ်မှ ၉ နှစ်	မူလတန်းကျောင်းသားအရွယ်	၃၆	၄၈	၈၄		
၁၀ နှစ်မှ ၁၄ နှစ်	အလယ်တန်းကျောင်းသားအရွယ်	၄၃	၅၃	၉၆		
၁၅ နှစ်မှ ၆၄ နှစ်	အလုပ်လုပ်နိုင်သည့်အရွယ်	၃၄၂	၃၉၆	၇၃၈	၂	
၆၅ နှစ် နှင့် အထက်	သက်ကြီးရွယ်ကြီး	၁၈	၄၈	၆၆		
စုစုပေါင်း		၄၈၈	၅၈၈	၁၀၇၆	၂	
စုစုပေါင်း အိမ်ထောင်စု						

ရင်းမြစ် … (၁) အိမ်ထောင်စုစာရင်းကောက်ယူမှု၊ (၂) ကျေးရွာအုပ်စုအုပ်ချုပ်ရေးမှူးရုံး။

မှတ်ချက်။။အသက်အုပ်စု၁နှစ်အောက်ဆိုသည်မှာမွေးကင်းစမှအသက် (၁) နှစ်မပြည့်မီအရွယ်၊ ၁နှစ်မှ၄နှစ် ဆိုသည်မှာ အသက် (၁) နှစ်ပြည့်အရွယ်မှ (၅) နှစ်မပြည့်မီအရွယ်၊၅နှစ်မှ၉နှစ်ဆိုသည်မှာအသက် (၅) နှစ်ပြည့်သည်မှအသက် (၁၀) နှစ်မပြည့်မီအရွယ်၊၁၀နှစ်မှ၁၄နှစ်ဆိုသည်မှာအသက် (၁၀) နှစ်ပြည့်သည်မှအသက် (၁၅) နှစ်မပြည့်မီအရွယ်၊ ၁၅နှစ်မှ ၆၄နှစ်ဆိုသည်မှာအသက် (၁၅)နှစ်ပြည့်သည်မှအသက် (၆၅) နှစ်မပြည့်မီအရွယ်၊ အသက်၆၅နှစ်နှင့် အထက် ဆိုသည်မှာအသက် (၆၅) နှစ်ပြည့်အရွယ်နှင့်၎င်းထက်အသက်ကြီးသည့်အရွယ်များကိုဆိုလိုသည်။

လေ့လာတွေ့ရှိချက်။။ ကျွန်းဦးကျေးရွာတွင် အသက်၁၅ နှစ်မှ ၆၄ နှစ်အတွင်း အလုပ်လုပ်နိုင်သည့် အရွယ် များ ပြားပြီး အများစုမှာ ပဲလှော်လုပ်ငန်း ၊တောင်သူလုပ်ငန်းကို အဓိကလုပ်ကိုင်ပြီး လက်သမား၊ပန်းရံလုပ်ငန်းလုပ်ကိုင်သူ အနည်းငယ်ရှိကြောင်း လေ့လာတွေ့ရှိ ရပါသည်။

(ခ) အလုပ်လုပ်နိုင်သူအင်အား

(ခ-၁) လုပ်သားအင်အားနှင့်ဝင်ငွေရလုပ်ငန်းအမျိုးအစား

ဇယား (၂) လုပ်သားအင်အားနှင့်ဝင်ငွေရလုပ်ငန်းအမျိုးအစား

စဉ်	လုပ်ငန်းများ	အဓိက အလုပ်အကိုင်				အဓိက ဝင်ငွေရ လုပ်ငန်းမဟုတ်	ရပ်တည်နိုင်မှု
		အိမ်	မိသားစု	အမျိုးသမီး	ဦးရေ		

		ထောင်စု	ဝင်လုပ်အား	ဦးဆောင်သည့်အိမ်ထောင်စု	ကျား	မ	သောအခြားဝင်ငွေရလုပ်ငန်း အဖြစ် လုပ်ကိုင်သူ (ဦးရေ)	(မှတ်ချက်ကိုေချာစွာဖတ်ပြီး မှန်ရာတစ်ခုကိုသာရွေးရန်။)
စိုက်ပျိုးစီးပွား လုပ်ငန်းများ								
၁	**လယ်ယာစိုက်ပျိုးရေး**							
	ကိုယ်ပိုင် လုပ်ငန်း	၆၅	၁၇၁	၁၁	၈၁	၉၀		မြင့် ☐ လတ်√☐ နိမ့် ☐
	အလုပ်သမား / ဝန်ထမ်း	၄	၁၀	၁	၅	၅		မြင့် ☐ လတ်☐ နိမ့် ☐√
၂	**တိရစ္ဆာန် မွေးမြူရေး**							
	ကိုယ်ပိုင် လုပ်ငန်း	၁၆	၃၃	၅	၁၈	၁၅	၂၀	မြင့် ☐ လတ်☐ နိမ့် ☐√
	အလုပ်သမား / ဝန်ထမ်း							မြင့် ☐ လတ်☐ နိမ့် ☐√
၃	**ငါးလုပ်ငန်း (ရေချို/ရေငန်ငါး/ပုစွန် စသော ရေသတ္တဝါများ ဖမ်းခြင်း၊ မွေးမြူခြင်း)**							
	ကိုယ်ပိုင် လုပ်ငန်း	၁	၁	-	၁	-	-	မြင့် ☐ လတ်☐ နိမ့် ☐√
	အလုပ်သမား / ဝန်ထမ်း							မြင့် ☐ လတ်☐ နိမ့် ☐√
၄	**သစ်တောလုပ်ငန်း**							
	ကိုယ်ပိုင် လုပ်ငန်း							မြင့် ☐ လတ်☐ နိမ့် ☐√
	အလုပ်သမား / ဝန်ထမ်း							မြင့် ☐ လတ်☐ နိမ့် ☐√
စိုက်ပျိုးမွေးမြူရေးမဟုတ်သော အခြားဝင်ငွေရလုပ်ငန်းများ								
၅	**သတ္တုတူးဖော်ရေး၊ ကျောက်ထုတ်လုပ်ရေးနှင့် သဘာဝရင်းမြစ်များ ထုတ်လုပ်ခြင်း**							
	ကိုယ်ပိုင် လုပ်ငန်း							မြင့် ☐ လတ်☐ နိမ့် ☐√
	အလုပ်သမား / ဝန်ထမ်း							မြင့် ☐ လတ်☐ နိမ့် ☐√
၆	**ထုတ်ကုန်လုပ်ငန်း**							
	ကိုယ်ပိုင် လုပ်ငန်း	၁၄	၄၆	utr၄	၂၂	၂၄	၁	မြင့် ☐ √ လတ်☐ နိမ့် ☐
	အလုပ်သမား / ဝန်ထမ်း	၅၂	၁၂၅	၁၅	၅၃	၇၂	၁၆	မြင့် ☐√ လတ်☐ နိမ့် ☐

စဉ်	လုပ်ငန်းများ	အဓိက အလုပ်အကိုင်					အဓိက ဝင်ငွေရ လုပ်ငန်းမဟုတ်သောအခြားဝင်ငွေရ လုပ်ငန်း အဖြစ် လုပ်ကိုင်သူ (ဦးရေ)	ရပ်တည်နိုင်မှု (မှတ်ချက်ကိုသေချာစွာဖတ်ပြီး မှန်ရာတစ်ခုကိုသာရွေးရန်။)
		အိမ်ထောင်စု	မိသားစုဝင်လုပ်အား	အမျိုးသမီးဦးဆောင်သည့်အိမ်ထောင်စု	ဦးရေ			
					ကျား	မ		
၇	**လျှပ်စစ်၊ ဓာတ်ငွေ့ နှင့် ရေပေးဝေရေး**							
	ကိုယ်ပိုင်လုပ်ငန်း							မြင့် ☐ လတ်☐ နိမ့် ☐√
	အလုပ်သမား / ဝန်ထမ်း							မြင့် ☐ လတ်☐ နိမ့် ☐√
၈	**ဆောက်လုပ်ရေး၊ လက်သမား၊ ပန်းရံ လုပ်ငန်း**							
	ကိုယ်ပိုင်လုပ်ငန်း	၃	၃	-	၃	-	-	မြင့် ☐ လတ်☐ နိမ့် ☐√
	အလုပ်သမား / ဝန်ထမ်း	၅	၅	-	၅	-	-	မြင့် ☐ လတ်☐ နိမ့် ☐√
၉	**ယာဉ်၊ စက်ကိရိယာနှင့် တာရှည်ခံအိမ်သုံးပစ္စည်းများ ပြင်ဆင်ရေး**							
	ကိုယ်ပိုင်လုပ်ငန်း	၁	၁	-	၁	-	-	မြင့် ☐ လတ်☐ နိမ့် ☐√
	အလုပ်သမား / ဝန်ထမ်း							မြင့် ☐ လတ်☐ နိမ့် ☐√
၁၀	**ကျွမ်းကျင်ပညာရှင်များ (ဆံပင်၊ အလှပြင်၊ အပ်ချုပ်၊ အင်ဂျင်နီယာ၊ သင်တန်းပေးသူ စသည်)**							
	ကိုယ်ပိုင်လုပ်ငန်း							မြင့် ☐ လတ်☐ နိမ့် ☐√
	အလုပ်သမား / ဝန်ထမ်း	၂	၃	-	-	၃	၂	မြင့် ☐ လတ်☐ နိမ့် ☐√
၁၁	**လက်လီ- လက်ကား ရောင်းဝယ်ရေး**							
	ကိုယ်ပိုင်လုပ်ငန်း	၃၆	၈၉	၁၉	၃၅	၅၄	၄၁	မြင့် ☐ လတ်☐√ နိမ့် ☐
	အလုပ်သမား / ဝန်ထမ်း	-	-	-	-	-	၁	မြင့် ☐ လတ်☐နိမ့် ☐√
၁၂	**ဟိုတယ် နှင့် စားသောက်ဆိုင် လုပ်ငန်း**							
	ကိုယ်ပိုင်လုပ်ငန်း							မြင့် ☐ လတ်☐ နိမ့် ☐√
	အလုပ်သမား / ဝန်ထမ်း							မြင့် ☐ လတ်☐ နိမ့် ☐√

စဉ်	လုပ်ငန်းများ	အဓိက အလုပ်အကိုင်					အဓိက ဝင်ငွေရ လုပ်ငန်းမဟုတ်သောအခြားဝင်ငွေရ လုပ်ငန်း အဖြစ် လုပ်ကိုင်သူ (ဦးရေ)	ရပ်တည်နိုင်မှု (မှတ်ချက်ကိုရေွးချယ်စရာဖတ်ပြီး မှန်ရာတစ်ခုကိုသာရွေးရန်။)
		အိမ်ထောင်စု	မိသားစုဝင်လုပ်အား	အမျိုးသမီးဦးဆောင်သည့်အိမ်ထောင်စု	ဦးရေ			
					ကျား	မ		
၁၃	**ပို့ဆောင်ရေး၊ သိုလှောင်ရေးနှင့် ဆက်သွယ်ရေး**							
	ကိုယ်ပိုင်လုပ်ငန်း	၁	၁	-	၁	-	-	မြင့် ☐ လတ်☐ နိမ့် ☐√
	အလုပ်သမား / ဝန်ထမ်း	၆	၆	-	၆	-	-	မြင့် ☐ လတ်☐ နိမ့် ☐√
၁၄	**ငွေချေး ဝန်ဆောင်မှု လုပ်ငန်း (ဘဏ် နှင့် ငွေချေးခြင်း အပါအဝင် ငွေကြေးဝန်ဆောင်မှု လုပ်ငန်း)**							
	ကိုယ်ပိုင်လုပ်ငန်း							မြင့် ☐ လတ်☐ နိမ့် ☐√
	အလုပ်သမား / ဝန်ထမ်း							မြင့် ☐ လတ်☐ နိမ့် ☐√
၁၅	**အိမ်ခြံမြေ၊ ယာဉ်၊ စက်ကိရိယာ၊ ရောင်းဝယ် ငှားရမ်းခြင်းနှင့် ဆက်စပ်သော လုပ်ငန်းများ**							
	ကိုယ်ပိုင်လုပ်ငန်း	၁	၁		၁			မြင့် ☐ လတ်☐ နိမ့် ☐√
	အလုပ်သမား / ဝန်ထမ်း							မြင့် ☐ လတ်☐ နိမ့် ☐√
၁၆	**ပြည်သူ့ဝန်ဆောင်မှုလုပ်ငန်းများ (အုပ်ချုပ်ရေး၊ကာကွယ်ရေးနှင့်ဘေးကင်းလုံခြုံရေး)**							
	ကိုယ်ပိုင်လုပ်ငန်း							မြင့် ☐ လတ်☐√ နိမ့် ☐
	အလုပ်သမား / ဝန်ထမ်း							မြင့် ☐ လတ်☐√ နိမ့် ☐
၁၇	**ပညာရေး**							
	ကိုယ်ပိုင်လုပ်ငန်း	၁	၃	၁	၁	၂	-	မြင့် ☐ လတ်☐√ နိမ့် ☐
	အလုပ်သမား / ဝန်ထမ်း	၂	၂	-	၂	-	-	မြင့် ☐ လတ်☐√ နိမ့် ☐
၁၈	**ကျန်းမာရေး**							
	ကိုယ်ပိုင်လုပ်ငန်း							မြင့် ☐ လတ်☐ နိမ့် ☐√

စဉ်	လုပ်ငန်းများ	အဓိက အလုပ်အကိုင်					အဓိက ဝင်ငွေရလုပ်ငန်းမဟုတ်သောအခြားဝင်ငွေရလုပ်ငန်း အဖြစ်လုပ်ကိုင်သူ (ဦးရေ)	ရပ်တည်နိုင်မှု (မှတ်ချက်ကိုဖော်ပြချက်ဖတ်ပြီး မှန်ရာတစ်ခုကိုသာရွေးရန်။)
		အိမ်ထောင်စု	မိသားစုဝင်လုပ်အား	အမျိုးသမီးဦးဆောင်သည့်အိမ်ထောင်စု	ဦးရေ			
					ကျား	မ		
	အလုပ်သမား / ဝန်ထမ်း							မြင့် ☐ လတ်☐ နိမ့် ☐√
၁၉	**လူမှုရေး လုပ်ငန်းများ**							
	ကိုယ်ပိုင် လုပ်ငန်း							မြင့် ☐ လတ်☐ နိမ့် ☐√
	အလုပ်သမား / ဝန်ထမ်း							မြင့် ☐ လတ်☐ နိမ့် ☐√
၂၀	**အိမ်များတွင် အငှားလိုက်လုပ်သူများနှင့် အမျိုးအမည် မဖော်ပြနိုင်သော လုပ်ငန်းများ**							
	ကိုယ်ပိုင် လုပ်ငန်း							မြင့် ☐ လတ်☐ နိမ့် ☐√
	အလုပ်သမား / ကျပန်း / ရာသီအလိုက် အလုပ်သမား	၆၁		၁၁	၆၈	၃၃	၅	မြင့် ☐ လတ်☐ နိမ့် ☐√
၂၁	**ပြင်ပအဖွဲ့အစည်းများနှင့်ကုမ္ပဏီများတွင်လုပ်ကိုင်သူများ**							
	ကိုယ်ပိုင် လုပ်ငန်း							မြင့် ☐ လတ်☐ နိမ့် ☐√
	အလုပ်သမား / ဝန်ထမ်း	၈	၈	၂	၆	၂	၄	မြင့် ☐ လတ်☐ နိမ့် ☐√
	စုစုပေါင်း							

ရင်းမြစ် … (၁) အိမ်ထောင်စုစာရင်းကောက်ယူမှု၊ (၂) ကျေးရွာအုပ်စုအုပ်ချုပ်ရေးမှူးရုံး။

မှတ်ချက်။။**"အခြားဝင်ငွေရလုပ်ငန်းအဖြစ်လုပ်ကိုင်သူများ"**အရေအတွက်တွင်**"မိသားစုဝင်လုပ်အား"ထပ်မံထည့်သွင်း**ကောက်ယူခြင်း မပြုရပါ။ **"ရပ်တည်နိုင်မှု (နိမ့်၊လတ်၊မြင့်)"** ဆိုသည်မှာဖော်ပြပါလုပ်ငန်းတစ်ခုတွင်ကိုယ်ပိုင်လုပ်ငန်းလုပ်လိုသူ (သို့မဟုတ်) အလုပ်သမား/ဝန်ထမ်းအဖြစ်လုပ်ကိုင်လိုသူများအတွက်အလုပ်အကိုင်အခွင့်အလမ်းရရှိနိုင်မှုအခြေအနေကိုဆိုလိုပါသည်။ဥပမာ –**"စိုက်ပျိုးရေး"** ကဏ္ဍ ၏ **"ကိုယ်ပိုင်လုပ်ငန်း"**တွင်ရပ်တည်နိုင်မှု **"မြင့်"** ဆိုပါကအဆိုပါလုပ်ငန်းတွင်ကိုယ်ပိုင်လုပ်ငန်းတစ်ခုလုပ်ကိုင်ရန်အခွင့်အလမ်းများနေသည်ဟုဆိုလိုပါသည်။

လေ့လာတွေ့ရှိချက်။ ။ကျွန်းဦးကျေးရွာသည် စိုက်ပျိုးရေးနှင့်ကုန်ထုတ်(ပဲလှော်)လုပ်ငန်း လုပ်ကိုင်ကြသူများ ဖြစ်ပြီး ရောင်းဝယ်ရေးလုပ်ငန်းနှင့် တစ်နိုင်တစ်ပိုင် မွေးမြူရေးလုပ်ကိုင်သူများလည်း အသင့်အတင့်ရှိပါသည်။ ကျွန်းဦးကျေးရွာ၏ အဓိကဝင်ငွေရလုပ်ငန်းအမျိုးအစားမှာ စိုက်ပျိုးရေးနှင့် ပဲလှော်လုပ်ငန်းဖြစ်ပါသည်။ စိုက်ပျိုးမြေ

မရှိသောအိမ်ထောင်စုများသည် ရာသီပေါ်လုပ်ငန်းများတွင် အငှားလိုက်ခြင်း၊လက်သမား၊ပန်းရံလုပ်ငန်း လုပ်ကိုင် ခြင်းများ လုပ်ကိုင်ကြသည်ကို တွေ့ရှိရပါသည်။

(ခ-၂) လုပ်ငန်းနှင့်ကျား၊မအလိုက်အနည်းဆုံးနှင့်အများဆုံးလုပ်အားခနှုန်းထား

ဇယား (၃) လုပ်ငန်းနှင့်ကျား၊မအလိုက်အနည်းဆုံးနှင့်အများဆုံးလုပ်အားခနှုန်းထား

စဉ်	အလုပ်အကိုင်	ရေတွက်ပုံ	အများဆုံး (ကျပ်)		အနည်းဆုံး (ကျပ်)	
			ကျား	မ	ကျား	မ
၁	လယ်ယာစိုက်ပျိုးရေး	နေ့စား	၈၀၀၀	၈၀၀၀	၅၀၀၀	၅၀၀၀
၂	တိရစ္ဆာန်မွေးမြူရေး	နေ့စား	-	-	-	
၃	ငါးလုပ်ငန်း (ရေချို/ရေငန်ငါးဖမ်းခြင်း၊မွေးမြူခြင်း)	နေ့စား	-	-	-	-
၄	သတ္တုတူးဖော်ရေး၊ကျောက်ထုတ်လုပ်ရေး နှင့် သဘာ၀ရင်းမြစ်များ ထုတ်လုပ်ခြင်း	နေ့စား	-	-	-	-
၅	ထုတ်ကုန်လုပ်ငန်း	နေ့စား	၇၅၀၀	၇၅၀၀	၅၀၀၀	၅၀၀၀
၆	ဆောက်လုပ်ရေး၊ လက်သမား၊ ပန်းရံလုပ်ငန်း	နေ့စား	၁၂၀၀၀	-	၈၀၀၀	၅၀၀၀
၇	ယာဉ်၊ စက်ကိရိယာ၊ အိမ်သုံးပစ္စည်းများ ပြင်ဆင်ရေး	နေ့စား	-	-	-	-
၈	လက်လီ-လက်ကား ရောင်း၀ယ်ရေး	နေ့စား	-	-	-	-
၉	ကျွမ်းကျင်ပညာရှင်များ (ဆံပင်၊ အလှပြင်၊ အပ်ချုပ်၊ အင်ဂျင်နီယာ၊ သင်တန်း ပေးသူ စသည်)	နေ့စား	-	-	-	-
၁၀	ဟိုတယ်နှင့် စားသောက်ဆိုင် လုပ်ငန်း	နေ့စား	-	-	-	-

ရင်းမြစ် ... ဦးတည်အုပ်စုဆွေးနွေးခြင်း - ရပ်မိရပ်ဖအုပ်စု၊အမျိုးသမီးအုပ်စု၊လယ်သမားအုပ်စု။

မှတ်ချက်(၁) လခစားအလုပ်သမားများ၏တစ်ရက်ဝင်ငွေ = (လစာ÷၂၂.၇၅)

(၂) **နာရီတွက်ဖြင့်ရသောအလုပ်သမားများ၏တစ်ရက်ဝင်ငွေ = (တစ်နာရီဝင်ငွေ×၈)**

လေ့လာတွေ့ရှိချက်။ ။ ကျွန်းဦးကျေးရွာရှိ လယ်ယာစိုက်ပျိုးရေးနှင့်ကုန်ထုတ်လုပ်ငန်းများတွင် အမျိုးသားနှင့် အမျိုးသမီး လုပ်အားခနှုန်းထားကွာဟမှုမရှိသော်လည်း လက်သမား/ပန်းရံလုပ်ငန်းများတွင် လုပ်ခခစာ အနည်းငယ် ကွာဟမှုရှိကြောင်း တွေ့ရှိရပါသည်။

(ဂ) သဘာ၀ရင်းမြစ်များ

(ဂ-၁) စိုက်ပျိုးနိုင်သောမြေဧရိယာ

ဇယား (၄) ကျေးရွာ၏စိုက်ပျိုးမြေပိုင်ဆိုင်မှု

မြေအမျိုးအစား	ဧရိယာ (ဧက)	မြေဆီလွှာအရည်အသွေး(မှန်ရာတစ်ခုကိုသာရွေးရန်)
လယ်မြေ		ကောင်း ☐ သင့်☐ ညံ့ ☐

မြေအမျိုးအစား	ဧရိယာ (ဧက)	မြေဆီလွှာအရည်အသွေး(မှန်ရာ<u>တစ်ခုကိုသာ</u>ရွေးရန်)
ယာမြေ / တောင်ယာမြေ	**၁၆၄.၅ဧက**	ကောင်း ☐ သင့်√☐ ညံ့ ☐
ဥယျာဉ်ခြံမြေ		ကောင်း ☐ သင့်☐ ညံ့ ☐
ကိုင်း/ကျွန်းမြေ		ကောင်း ☐ သင့်☐ ညံ့ ☐
ဓနိတောမြေ		ကောင်း ☐ သင့်☐ ညံ့ ☐
စားကျက်မြေ		ကောင်း ☐ သင့်☐ ညံ့ ☐
မြေလွတ်မြေလပ်		ကောင်း ☐ သင့်☐ ညံ့ ☐
စုစုပေါင်း	**၁၆၄.၅ဧက**	☒

ရင်းမြစ် ... (၁) အိမ်ထောင်စုစာရင်းကောက်ယူမှု၊ (၂) ဦးတည်အုပ်စုဆွေးနွေးခြင်း - လယ်သမားအုပ်စု၊ (၃) လယ်ယာမြေစီမံခန့်ခွဲရေးနှင့်စာရင်းအင်းဦးစီးဌာန၊ (၄) ကျေးရွာအုပ်စုအုပ်ချုပ်ရေးမှူးရုံး။

မှတ်ချက်။။မြေလွတ်မြေလပ်ဆိုသည်မှာယခင်ကသီးစားခံယူလုပ်ကိုင်လာခဲ့ပြီးအကြောင်းအမျိုးမျိုးကြောင့်စွန့်လွှတ်ထားသည့်သီးစားခံယူလုပ်ကိုင်သူမရှိသောစိုက်ပျိုးရေး (သို့)မွေးမြူရေးလုပ်ကိုင်နိုင်သည့်မြေနှင့်နိုင်ငံတော်က သီးသန့်လျာထားသတ်မှတ်သည့် မြေများကိုဆိုသည်။

လေ့လာတွေ့ရှိချက်။ ။ကျွန်းဦးကျေးရွာတွင် ယာမြေအများဆုံးလုပ်ကိုင်ကြပြီး ယာမြေပိုင်ဆိုင်သူ အနည်းငယ်ရှိပါသည်။လယ်ယာမြေများ နှစ်စဉ်ရေကြီးနစ်မြုပ်၍ ပျက်စီးဆုံးရှုံးမှုများရှိပြီး ပြောင်းပိုးကျရောက်မှု အခက်အခဲ များရှိကြောင်း ကျေးရွာတင်ပြချက်အရ တွေ့ရှိရပါသည်။

(ဂ-၂) ဓာတ်သတ္တုနှင့်အခြားသဘာဝရင်းမြစ်များ

ဇယား (၅) ဓာတ်သတ္တုနှင့်အခြားသဘာဝရင်းမြစ်များ

အမျိုးအစား	**ကျေးရွာနှင့်အနီးပတ်ဝန်းကျင်တွင်သဘာဝအတိုင်းတွေ့ရှိနိုင်မှု** (မှန်ရာ<u>တစ်ခုကိုသာ</u>ရွေးရန်)	**အသုံးချနိုင်မှု** (မှန်ရာ<u>တစ်ခုကိုသာ</u>ရွေးရန်)	**လွန်ခဲ့သော(၁၀)နှစ်ကအခြေအနေ**(မှန်ရာ<u>တစ်ခုကိုသာ</u>ရွေးရန်)
သတ္တုနှင့်အခြားတွင်းထွက်သယံဇာတများ (ဓာတ်ငွေ့၊ရေနံ၊ကျောက်မျက်စသည်။)	များ ☐ သင့်☐ နည်း ☐ မရှိ ☐√	လွယ် ☐ ခက်☐ အသုံးမပြုနိုင်ပါ ☐	လျော့ ☐ တိုး ☐ အပြောင်းအလဲမရှိ ☐
ကျောက်၊သဲ၊ကျောက်စရစ်စသည်များ	များ ☐ သင့်☐ နည်း ☐မရှိ ☐√	လွယ် ☐ ခက်☐အသုံးမပြုနိုင်ပါ ☐	လျော့ ☐ တိုး ☐အပြောင်းအလဲမရှိ ☐
သဘာဝအပင်မျိုးစိတ်များ (နွားစာ၊ဆေးဘက်ဝင်အပင်များ)	များ ☐ သင့်☐ နည်း ☐ မရှိ ☐√	လွယ် ☐ ခက်☐ အသုံးမပြုနိုင်ပါ ☐	လျော့ ☐ တိုး ☐ အပြောင်းအလဲမရှိ ☐
သဘာဝတိရစ္ဆာန်မျိုးစိတ်များ	များ ☐ သင့်☐ နည်း ☐ မရှိ ☐√	☒	လျော့ ☐ တိုး ☐ အပြောင်းအလဲမရှိ ☐

အမျိုးအစား	ကျေးရွာနှင့်အနီးပတ်ဝန်းကျင်တွင်သဘာဝအတိုင်းတွေ့ရှိနိုင်မှု (မှန်ရာတစ်ခုကိုသာရွေးရန်)	အသုံးချနိုင်မှု (မှန်ရာတစ်ခုကိုသာရွေးရန်)	လွန်ခဲ့သော(၁၀)နှစ်ကအခြေအနေ(မှန်ရာတစ်ခုကိုသာရွေးရန်)
ရေ – မြေပေါ်ရေ (အင်း၊အိုင်၊ကန်၊ချောင်း၊မြစ်၊ စိမ့်စမ်း)	များ ☐ သင့်☐√ နည်း ☐ မရှိ ☐	လွယ် ☐√ ခက်☐ အသုံးမပြုနိုင်ပါ ☐	လျော့ ☐ တိုး ☐ အပြောင်းအလဲမရှိ ☐√
ရေ – မြေအောက်ရေ (တွင်းတိမ်၊တွင်းနက်၊လက်တူးတွင်း)	များ ☐ သင့်☐√ နည်း ☐ မရှိ ☐	လွယ် ☐ √ခက်☐ အသုံးမပြုနိုင်ပါ ☐	လျော့ ☐ တိုး ☐ အပြောင်းအလဲမရှိ ☐√
သစ်တော – အပူပိုင်းသစ်တော	များ ☐ သင့်☐ နည်း ☐ မရှိ ☐√	လွယ် ☐ ခက်☐ အသုံးမပြုနိုင်ပါ ☐	လျော့ ☐ တိုး ☐ အပြောင်းအလဲမရှိ ☐
သစ်တော – ဒီရေတောများ	များ ☐ သင့်☐ နည်း ☐ မရှိ ☐√	လွယ် ☐ ခက်☐ အသုံးမပြုနိုင်ပါ ☐	လျော့ ☐ တိုး ☐ အပြောင်းအလဲမရှိ ☐

ရင်းမြစ် … ဦးတည်အုပ်စုဆွေးနွေးခြင်း – ရပ်မိရပ်ဖအုပ်စု၊သစ်တောဦးစီးဌာန၊အထွေထွေအုပ်ချုပ်ရေးဦးစီးဌာန။

လေ့လာတွေ့ရှိချက်။ ။ကျွန်းဦးကျေးရွာတွင် ဓါတ်သတ္တုနှင့် တွင်းထွက်သယံဇာတများ မရှိပါ။ ကျေးရွာအနီးပတ်ဝန်းကျင်တွင် အင်း၊ အိုင်၊ ကန်၊ချောင်း မရှိသော်လည်း မြေအောက်ရေ ကိုသာ အဓိကထုတ်ယူသုံးစွဲကြပြီး မြေအောက်ရေမှာ အလွယ်တကူ ထုတ်ယူရရှိနိုင်ကြောင်း တွေ့ရပါသည်။

(ဃ) ဥစ္စာဓနအဆင့်အခြေအနေ

ဇယား (၆) ဥစ္စာဓနအဆင့်အခြေအနေ

အကြောင်းအရာ	**သတ်မှတ်စံနှုန်း**			
	အဆင်ပြေသောအိမ်ထောင်စု	**အလယ်အလတ်ရှိသောအိမ်ထောင်စု**	**မပြေလည်သောအိမ်ထောင်စု**	**အလွန်မပြေလည်သောအိမ်ထောင်စု**
မြေယာပိုင်ဆိုင်မှု	**များ**	**အသင့်အတင့်√**	**နည်း**	အလွန်နည်း (သို့) မရှိ
အိမ်အခြေအနေ	**အလွန်ကောင်း**	**အသင့်အတင့်ကောင်း√**	**ညံ့**	**အလွန်ညံ့**
ကုန်ထုတ်လုပ်မှုနှင့်ဆိုင်သောပိုင်ဆိုင်မှု	**များ**	**အသင့်အတင့်√**	**နည်း**	**မရှိ**
အဓိကစီးပွားရေးလုပ်ငန်း	**စီးပွား (ဝင်ငွေ) အလွန်ကောင်း**	**စီးပွား (ဝင်ငွေ) အသင့်အတင့်√**	**စီးပွား (ဝင်ငွေ) နည်း**	**စီးပွား (ဝင်ငွေ) အလွန်နည်း**
အိမ်ထောင်စု	၁၅	၁၁၀	၁၅၇	–

ရင်းမြစ် … (၁) **ကျေးရွာလုံးကျွတ်အစည်းအဝေးပြုလုပ်ခြင်း။**

လေ့လာတွေ့ရှိချက်။ ။ ကျွန်းဦးကျေးရွာတွင် စိုက်ပျိုးရေးနှင့်ပဲလှော်လုပ်ငန်း လုပ်ကိုင်သူများပြီး စီးပွားရေးအခြေအနေ

အသင့်အတင့် ပြေလည်ကြပါသည်။ မပြေလည်သည့် လက်လုပ်လက်စား အိမ်ထောင်စုများ လည်း အထိုက်အလျောက်ရှိကြောင်း တွေ့ရှိရပါသည်။

(င) ထိခိုက်လွယ်မှု

(င-၁) ဝမ်းစာဖူလုံမှု

ဇယား (၇) ချေးငှားခြင်းမရှိဘဲတစ်နေ့လျှင်အနည်းဆုံးနှစ်နပ်စားနိုင်သည့်အိမ်ထောင်စုများ (ဥစ္စာစနေအဆင့် "၃" နှင့် "၄" အိမ်ထောင်စုပေါင်း၏၃၀ရာခိုင်နှုန်းစီ)

အချိန်ကာလ	အိမ်ထောင်စု အရေအတွက်	အမျိုးသမီးဦးဆောင်သည့်အိမ်ထောင်စုအရေအတွက်	ဖြေရှင်းသည့်နည်းဗျူဟာ(ဖြေရှင်းနည်းတစ်ခုစီအလိုက် အိမ်ထောင်စုအရေအတွက်များကိုဖော်ပြရန်)
၃လအောက် ဝမ်းစာဖူလုံမှု	၁၆၅	၆၀	အခြားအစာပြောင်းလဲစား = ___ အစာလျှော့စား = ___ အထောက်အပံ့ယူ = ___ ချေးယူ = ___ လုပ်အားခကြိုယူ = ___
၃လနှင့်၆လကြားဝမ်းစာဖူလုံမှု	၆၀	၈	အခြားအစာပြောင်းလဲစား = ___ အစာလျှော့စား = ___ အထောက်အပံ့ယူ = ___ ချေးယူ = ___ လုပ်အားခကြိုယူ = ___
၆လမှ၁၂လအထိဝမ်းစာဖူလုံမှု	၅၇	၆	အခြားအစာပြောင်းလဲစား = ___ အစာလျှော့စား = ___ အထောက်အပံ့ယူ = ___ ချေးယူ = ___ လုပ်အားခကြိုယူ = ___

ရင်းမြစ်..ဥစ္စာစနေအဆင့် "၃" နှင့် "၄" အိမ်ထောင်စုပေါင်း၏၃၀ရာခိုင်နှုန်းစီအားစစ်တမ်းကောက်ယူခြင်း။

လေ့လာတွေ့ရှိချက်။။ ကျွန်းဦးကျေးရွာတွင် စီးပွားရေးလုပ်ငန်း အဆင်ပြေပြီးဝမ်းစာဖူလုံမှုရှိသော အိမ်ထောင်စု အရေအတွက်မှာ သုံးပုံတစ်ပုံခန့်ရှိပြီးကျန်သုံးပုံနှစ်ပုံမှာ ဝမ်းသာဖူလုံမှုအနည်းငယ်သာရှိကြောင်း လေ့လာတွေ့ရှိ ရပါသည်။

(င-၂) ကူညီစောင့်ရှောက်မှုအထူးလိုအပ်သောအုပ်စုများ၏ထိခိုက်လွယ်မှုအခြေအနေ

ဇယား (၈) ကူညီစောင့်ရှောက်မှုအထူးလိုအပ်သောအုပ်စုများ၏ထိခိုက်လွယ်မှုအခြေအနေ

အကြောင်းအရာ	ကျား	မ	ပေါင်း
မိသားစုစောင့်ရှောက်မှုမရှိသောသက်ကြီးရွယ်အိုဖ၆၄နှစ်နှင့်အထက်	-	၃	၃

အကြောင်းအရာ	ကျား	မ	ပေါင်း
မိသားစု/ရပ်ရွာ၏စောင့်ရှောက်မှုမရှိသောမသန်စွမ်းသည့်ပုဂ္ဂိုလ်	-	-	-
	အိမ်ထောင်စုအရေအတွက်		
ဆင်းရဲ၍မိသားစုဦးရေများသည့်အမျိုးသမီးဦးဆောင်အိမ်ထောင်စု	၃		
ဆင်းရဲ၍မိသားစုဦးရေများသည့်မုဆိုးဖို/ တစ်ခုလပ်အိမ်ထောင်စု	-		
အခြားဒေသသို့ကြာမြင့်စွာသွားရောက်နေထိုင်လုပ်ကိုင်နေသည့်ဆင်းရဲသည့်အိမ်ထောင်စု	-		

ရင်းမြစ် … ဦးတည်အုပ်စုဆွေးနွေးခြင်း - ရပ်မိရပ်ဖအုပ်စု။

လေ့လာတွေ့ရှိချက်။။ ကျွန်းဦးကျေးရွာတွင် မိသားစုစောင့်ရှောက်မှုအားနည်းသောအသက် ၆၄နှစ်အထက် ပုဂ္ဂိုလ်များ အနည်းငယ်နှင့် ဆင်းရဲ၍ မိသားစုဦးရေများသည့်အမျိုးသမီးဦးဆောင်အိမ်ထောင်စု **အနည်းငယ်ရှိပြီး** ရပ်ရွာကူညီစောင့်ရှောက်မှု အထူးလိုအပ်သော မိသားစုများမရှိပါကြောင်း တွေ့ရှိရပါသည်။

(င-၃) ကျေးရွာ၏ထိခိုက်သက်ရောက်လွယ်မှုအခြေအနေ

ဇယား (၉) ကျေးရွာ၏ထိခိုက်သက်ရောက်လွယ်မှုအခြေအနေနှင့်ဘေးအန္တရာယ်လျော့ချရေးအစီအမံများ

စဉ်	ထိခိုက်လွယ်မှုအမျိုးအစား	ထိခိုက်လွယ်မှုအခြေအနေ (မှန်ရာတစ်ခုကိုသာရွေးရန်)			စွမ်းဆောင်နိုင်မှု (ထိခိုက်မှုလျော့နည်းရေးနှင့်လိုက်လျောညီထွေဖြစ်စေမည့်အစီအမံများ)		
	သဘာဝဘေးအန္တရာယ်များ	နိမ့်	လတ်	မြင့်	နိမ့်	လတ်	မြင့်
၁	မြစ်ရေကြီးမှု	√			√		
၂	လျှပ်တပြက်ရေကြီးခြင်း	√			√		
၃	မုန်တိုင်းဒီရေ	√			√		
၄	ဆူနာမီ	√			√		
၅	တိုင်ဖုန်းမုန်တိုင်း	√			√		
၆	လေဆင်နှာမောင်း	√			√		
၇	လျှောင်	√			√		
၈	အပူလှိုင်း	√			√		
၉	စိုက်ပျိုးမြေများတွင်ရေငံဝင်ရောက်မှု	√			√		
၁၀	အအေးလှိုင်း	√			√		
၁၁	မိုးသီးကြွေကျမှု	√			√		
၁၂	မိုးခေါင်ခြင်း	√			√		

စဉ်	ထိခိုက်လွယ်မှုအမျိုးအစား	ထိခိုက်လွယ်မှုအခြေအနေ (မှန်ရာတစ်ခုကိုသာရွေးရန်)			စွမ်းဆောင်နိုင်မှု (ထိခိုက်မှုလျှော့နည်းရေးနှင့်လိုက်လျောညီထွေဖြစ်စေမည့်အစီအမံများ)		
၁၃	တောမီးလောင်ခြင်း	√			√		
၁၄	မြစ်ကမ်းပါးပြိုခြင်း	√			√		
၁၅	ကမ်းရိုးတန်းတိုက်စားမှု	√			√		
၁၆	မြေပြိုခြင်း	√			√		
	လူကြောင့်ဖြစ်တဲ့ဘေးအန္တရာယ်များ	နိမ့်	လတ်	မြင့်	နိမ့်	လတ်	မြင့်
၁၇	စားနပ်ရိက္ခာမဖူလုံမှု	√			√		
၁၈	သဘာဝအရင်းအမြစ်ရှားပါးမှု (မြေ၊ရေ)	√			√		
၁၉	မြေပြိုခြင်း၊မြေဆီလွှာပျက်စီးခြင်း	√			√		
၂၀	သစ်တောပြုန်းတီးခြင်း	√			√		
၂၁	ငှက်ဖျားရောဂါ	√			√		
၂၂	တီဘီရောဂါ	√			√		
၂၃	ကိုယ်ခံအားကျဆင်းမှုရောဂါ	√			√		
၂၄	ကပ်ရောဂါ		√			√	
၂၅	ပြည်တွင်းပဋိပက္ခ	√			√		
၂၆	တိရစ္ဆာန်ကူးစက်ရောဂါကျရောက်မှု	√			√		
၂၇	လူကုန်ကူးခြင်း	√			√		
၂၈	ဝေးလံခေါင်သီ/လမ်းပန်းဆက်သွယ်ရေးခက်ခဲခြင်းစသည်	√			√		

ရင်းမြစ် … ဦးတည်အုပ်စုဆွေးနွေးခြင်း – ရပ်မိရပ်ဖအုပ်စု၊အမျိုးသမီးအုပ်စု၊လူငယ်အုပ်စု။

မှတ်ချက်။

။ထိခိုက်သက်ရောက်လွယ်မှုဆိုရာ၌ကျေးရွာတွင်စားနပ်ရိက္ခာမဖူလုံခြင်း၊ရေကြီးခြင်း၊မိုးခေါင်ခြင်းစသည့်အခြေအနေများဖြစ်ပေါ်ခြင်းရှိပါကယင်းဖြစ်စဉ်များအတွက်ကျေးရွာသူရွာသားများထိခိုက်သက်ရောက်မှုရှိနိုင်ပါသလား။ထိခိုက်မှုရှိပါကကျေးရွာ၏မည်သို့သောအိမ်ထောင်စုများနှင့်အိမ်ထောင်စုမည်မျှထိခိုက်သက်ရောက်မှုခံစားကြရပါသလဲ။ (ဥပမာ။။

အိမ်ထောင်စု၁၀၀တွင်၂၅အိမ်ထောင်စုအောက် – နိမ့်

အိမ်ထောင်စု၁၀၀တွင်၂၅မှ၅၀အိမ်ထောင်စု – လတ်

အိမ်ထောင်စု၁၀၀တွင်၅၀အိမ်ထောင်စုအထက် – မြင့်)

လေ့လာတွေ့ရှိချက်။။ ကျွန်းဦးကျေးရွာတွင် သဘာဝဘေးအန္တရာယ်များ ကျရောက်မှုမရှိသော်လည်း မိုးသည်းထန်စွာ ရွာသွန်းသည့် အခြေအနေများတွင် စိုက်ပျိုးမြေဧရိယာသည် ရေဝပ်၍ ပျက်စီးဆုံးရှုံးမှုများရှိကြောင်း တွေ့ရှိရပါသည်။

(င-၄) ထိခိုက်သက်ရောက်မှုခံရနိုင်သည့်သူများ

ဇယား (၁၀) ထိခိုက်သက်ရောက်မှုခံရနိုင်သည့်သူများ

စဉ်	ထိခိုက်လွယ်မှုအမျိုးအစား	ထိခိုက်လွယ်မှုအခြေအနေ (မှန်ရာတစ်ခုကိုသာရွေးရန်)			စွမ်းဆောင်နိုင်မှု (ထိခိုက်မှုလျော့နည်းရေးနှင့်လိုက်လျောညီထွေဖြစ်စေမည့်အစီအမံများ)		
	သဘာဝဘေးအန္တရာယ်များ	နိမ့်	လတ်	မြင့်	နိမ့်	လတ်	မြင့်
၁	လူငယ်	√			√		
၂	အမျိုးသမီးဦးဆောင်သည့်ဆင်းရဲသည့်အိမ်ထောင်စု		√			√	
၃	ဆင်းရဲသားတောင်သူ			√			√
၄	သဘာဝဘေးဒဏ်ဆိုးရွားစွာကျရောက်နိုင်သောအိမ်ထောင်စု/ ကူးစက်ရောဂါထူပြောသောဒေသတွင်နေထိုင်သူ	√			√		
၅	ပင်လယ်/မြစ်ကမ်းဘေးနေထိုင်သူများ	√			√		
၆	မတော်တဆမှုဖြစ်နိုင်ချေများသောနေရာတွင်နေထိုင်သူများ	√			√		
၇	ပြည်တွင်းနေရပ်စွန့်ခွါရွှေ့ပြောင်းခံရသူများ (IDP)	√			√		
၈	မြေနိမ့်ပိုင်းနေထိုင်သူများ			√	√		
၉	ငါးကန်ပိုင်ရှင်များ	√		√			
၁၀	လက်လုပ်လက်စားများ၊ကျပန်းများ			√		√	
၁၁	လူနည်းစုလူမျိုးများ						
၁၂	ဒေသတွင်းပဋိပက္ခဧရိယာတွင်နေထိုင်သူများ						
၁၃	နယ်စပ်ဒေသတွင်နေထိုင်သူများ	√			√		
၁၄	ရွှေတွင်းလုပ်သားများ	√			√		
၁၅	လှည့်လည်သွားလာ၍ဈေးရောင်းသူများ	√			√		

စဉ်	ထိခိုက်လွယ်မှုအမျိုးအစား	ထိခိုက်လွယ်မှုအခြေအနေ (မှန်ရာတစ်ခုကိုသာရွေးရန်)			စွမ်းဆောင်နိုင်မှု (ထိခိုက်မှုလျော့နည်းရေးနှင့်လိုက်လျောညီထွေဖြစ်စေမည့်အစီအမံများ)		
	သဘာဝဘေးအန္တရာယ်များ	နိမ့်	လတ်	မြင့်	နိမ့်	လတ်	မြင့်
၁၆	နေရပ်ပြန်အခြေချသူများ	√			√		
၁၇	ရွှေ့ပြောင်းလုပ်သားများ	√			√		
၁၈	ကားမောင်းပြီးအသက်မွေးသူများ	√			√		

ရင်းမြစ် … ဦးတည်အုပ်စုဆွေးနွေးခြင်း – ရပ်မိရပ်ဖအုပ်စု။

မှတ်ချက်။။ကျေးရွာရှိလူငယ်များ၊ အမျိုးသမီးဦးဆောင်သောအိမ်ထောင်စုများစသည်တို့သည် မည်သို့သောအခြေအနေများတွင် လွယ်လွယ်ကူကူထိခိုက်သက်ရောက် မှုရှိနိုင်ပါသလား။ထိခိုက်မှုရှိပါက မည်မျှအထိ ထိခိုက်ကြပါသနည်း။

လေ့လာတွေ့ရှိချက်။။ ကျွန်းဦးကျေးရွာတွင် သဘာဝဘေးအန္တရာယ် ကျရောက်မှုမရှိပါ။ မိုးသည်းထန်စွာ ရွာသွန်းသည့်အခြေအနေများတွင် စိုက်ပျိုးရေးလုပ်ကိုင်သည့် ဆင်းရဲသားတောင်သူများမှာ ထိခိုက်ဆုံးရှုံးမှု အများဆုံးဖြစ်ပေါ်နိုင်၍ ကျပန်းလုပ်ကိုင်သူအိမ်ထောင်စုများ အနည်းငယ်ထိခိုက်မှုကြုံတွေ့ရကြောင်း လေ့လာ တွေ့ရှိရပါသည်။

(၂) ကျေးရွာ၏လက်ရှိဖွံ့ဖြိုးရေးအခြေအနေ

(က) ဖွံ့ဖြိုးရေးအဖွဲ့အစည်းများအခြေအနေ

(က-၁) ကျေးရွာတွင်းရှိလူထုအခြေပြုအဖွဲ့အစည်းများ

ဇယား (၁၁) ကျေးရွာတွင်းရှိလူထုအခြေပြုအဖွဲ့အစည်းများ

စဉ်	အဖွဲ့အစည်းအမည်	အမျိုးအစား(မှန်ရာတစ်ခုကိုသာရွေးရန်)	အဖွဲ့ဝင်ဦးရေ			လုပ်ငန်းတာဝန် (အနည်းဆုံးတစ်ခုနှင့်အထက်ရွေးနိုင်သည်။)	စွမ်းဆောင်နိုင်မှု (မှန်ရာတစ်ခုကိုသာရွေးရန်)
			ကျား	မ	ပေါင်း		
၁	လူမှုရေးနှင့်သာရေးနာရေးအဖွဲ့	၁☐၂☐√၃☐	၅	၂	၇	ပညာရေး☐ငွေကြေး☐ကျန်းမာရေး☐ဘာသာရေး☐ စိုက်ပျိုးမွေးမြူရေး☐ သာရေး/နာရေး၊လူမှုဖွံ့ဖြိုးရေး☐√ လုံခြုံရေးနှင့်ကာကွယ်ရေး☐	ကောင်း☐ သင့်☐√ ညံ့☐
၂	မီးလင်းရေးကော်မတီ	၁☐၂☐√၃☐	၅	-	၅	ပညာရေး☐ငွေကြေး☐ ကျန်းမာရေး☐ဘာသာရေး☐ စိုက်ပျိုးမွေးမြူရေး☐ သာရေး/နာရေး၊လူမှုဖွံ့ဖြိုးရေး☐√ လုံခြုံရေးနှင့်ကာကွယ်ရေး☐	ကောင်း☐ သင့်☐√ ညံ့☐

စဉ်	အဖွဲ့အစည်းအမည်	အမျိုးအစား(မှန်ရာတစ်ခုကိုသာရွေးရန်)	အဖွဲ့ဝင်ဦးရေ			လုပ်ငန်းတာဝန်(အနည်းဆုံးတစ်ခုနှင့်အထက်ရွေးနိုင်သည်။)	စွမ်းဆောင်နိုင်မှု(မှန်ရာတစ်ခုကိုသာရွေးရန်)
			ကျား	မ	ပေါင်း		
၃	ရေပေးရေးကော်မတီ	၁☐၂☐√၃☐	၅	-	၅	ပညာရေး☐ငွေကြေး☐ ကျန်းမာရေး☐ဘာသာရေး☐ စိုက်ပျိုးမွေးမြူရေး☐ သာရေး/နာရေး၊လူမှုဖွံ့ဖြိုးရေး☐√ လုံခြုံရေးနှင့်ကာကွယ်ရေး☐	ကောင်း☐ သင့်☐√ ညံ့☐
၄	အရန်မီးသတ်တပ်ဖွဲ့	၁☐၂☐√၃☐	၅	-	၅	ပညာရေး☐ငွေကြေး☐ ကျန်းမာရေး☐ဘာသာရေး☐ စိုက်ပျိုးမွေးမြူရေး☐ သာရေး/နာရေး၊လူမှုဖွံ့ဖြိုးရေး☐ လုံခြုံရေးနှင့်ကာကွယ်ရေး☐√	ကောင်း☐ သင့်☐√ ညံ့☐
၅	မိခင်နှင့်ကလေးစောင့်ရှောက်ရေးအဖွဲ့	၁☐၂☐၃☐	-	၆	၆	ပညာရေး☐ငွေကြေး☐ ကျန်းမာရေး☐ဘာသာရေး☐ စိုက်ပျိုးမွေးမြူရေး☐ သာရေး/နာရေး၊လူမှုဖွံ့ဖြိုးရေး☐ လုံခြုံရေးနှင့်ကာကွယ်ရေး☐√	ကောင်း☐ သင့်☐√ ညံ့☐
၆	အမျိုးသမီးရေးရာ အဖွဲ့	၁☐၂☐√၃☐	-	၅	၅	ပညာရေး☐ငွေကြေး☐ ကျန်းမာရေး☐ဘာသာရေး☐ စိုက်ပျိုးမွေးမြူရေး☐ သာရေး/နာရေး၊လူမှုဖွံ့ဖြိုးရေး☐ လုံခြုံရေးနှင့်ကာကွယ်ရေး☐√	ကောင်း☐ သင့်☐√ ညံ့☐
၇	စံပြကျေးရွာကော်မတီ	၁☐၂☐√၃☐	၈	-	၈	ပညာရေး☐ငွေကြေး☐ ကျန်းမာရေး☐ဘာသာရေး☐ စိုက်ပျိုးမွေးမြူရေး☐ သာရေး/နာရေး၊လူမှုဖွံ့ဖြိုးရေး☐√ လုံခြုံရေးနှင့်ကာကွယ်ရေး☐	ကောင်း☐ သင့်☐√ ညံ့☐
၈	VDP ကော်မတီ	၁☐၂☐√၃☐	၄	၃	၇	ပညာရေး☐ငွေကြေး☐ ကျန်းမာရေး☐ဘာသာရေး☐ စိုက်ပျိုးမွေးမြူရေး☐ သာရေး/နာရေး၊လူမှုဖွံ့ဖြိုးရေး☐√ လုံခြုံရေးနှင့်ကာကွယ်ရေး☐	ကောင်း☐ သင့်☐√ ညံ့☐

စဉ်	အဖွဲ့အစည်းအမည်	အမျိုးအစား(မှန်ရာတစ်ခုကိုသာရွေးရန်)	အဖွဲ့ဝင်ဦးရေ			လုပ်ငန်းတာဝန်(အနည်းဆုံးတစ်ခုနှင့်အထက်ရွေးနိုင်သည်။)	စွမ်းဆောင်နိုင်မှု(မှန်ရာတစ်ခုကိုသာရွေးရန်)
			ကျား	မ	ပေါင်း		
၉	မြစိမ်းရောင်ကော်မတီ	၁☐√၂☐၃☐	၄	၃	၇	ပညာရေး☐ငွေကြေး☐√ ကျန်းမာရေး☐ဘာသာရေး☐ စိုက်ပျိုးမွေးမြူရေး☐ သာရေး/နာရေး၊လူမှုဖွံ့ဖြိုးရေး☐√ လုံခြုံရေးနှင့်ကာကွယ်ရေး☐	ကောင်း☐ သင့်☐√ ညံ့☐
၁၀	လမ်းကော်မတီ	၁☐၂☐√၃☐	၇	-	၇	ပညာရေး☐ငွေကြေး☐√ ကျန်းမာရေး☐ဘာသာရေး☐ စိုက်ပျိုးမွေးမြူရေး☐ သာရေး/နာရေး၊လူမှုဖွံ့ဖြိုးရေး☐√ လုံခြုံရေးနှင့်ကာကွယ်ရေး☐	ကောင်း☐ သင့်☐√ ညံ့☐

ရင်းမြစ် … ဦးတည်အုပ်စုဆွေးနွေးခြင်း – ရပ်မိရပ်ဖအုပ်စု၊အမျိုးသမီးအုပ်စု။

အုပ်စုအမျိုးအစား

(၁) **စီးပွားရေးအခြေခံသောအုပ်စု– လယ်သမားအဖွဲ့၊ငွေစုငွေချေးအဖွဲ့စသည့်။**

(၂) **လူမှုရေးအဖွဲ့ – ဥပမာ – အမျိုးသမီးအဖွဲ့၊လူငယ်အဖွဲ့၊ကိုယ်ထူကိုယ်ထအဖွဲ့။**

(၃) **ဘာသာရေးနှင့်ယဉ်ကျေးမှုအဖွဲ့။**

လေ့လာတွေ့ရှိချက်။။ ကျွန်းဦးကျေးရွာတွင် အဖွဲ့အစည်းအများအပြားရှိပြီး စည်းလုံးညီညွတ်မှုနှင့်ပူးပေါင်းချိတ်ဆက်ဆောင်ရွက်မှု အသင့်အတင့်ရှိကြောင်း တွေ့ရှိရပါသည်။

(က–၂) ကျေးရွာဖွံ့ဖြိုးရေးဆောင်ရွက်နေသောပြင်ပအဖွဲ့အစည်းများ

ဇယား (၁၂) ကျေးရွာဖွံ့ဖြိုးရေးဆောင်ရွက်နေသောပြင်ပအဖွဲ့အစည်းများ

စဉ်	အမည်	**အဖွဲ့အစည်းအမျိုးအစား**(မှန်ရာတစ်ခုကိုသာရွေးရန်)	**အဖွဲ့အစည်း၏လုပ်ငန်းတာဝန်များနှင့်အစီအစဉ်**(အနည်းဆုံးတစ်ခုနှင့်အထက်ရွေးနိုင်သည်)
၁	-	၁☐၂☐၃☐၄☐၅☐၆☐၇☐	ပညာရေး☐ငွေကြေး☐ ကျန်းမာရေး☐ဘာသာရေး☐ စိုက်ပျိုးမွေးမြူရေး☐ သာရေး/နာရေး၊လူမှုဖွံ့ဖြိုးရေး☐

ရင်းမြစ် … ဦးတည်အုပ်စုဆွေးနွေးခြင်း – ရပ်မိရပ်ဖအုပ်စု။

မှတ်ချက်။

(၁) **ဘာသာရေးနှင့်ပတ်သက်သောအဖွဲ့အစည်း** (ပြည်တွင်း/ ပြည်ပ) (**ဥပမာ –မဗ္ဗစကူးလ်ဖောင်ဒေးရှင်း၊** Christian Aid Missions **စသည်**)

(၂) **အစိုးရမဟုတ်သောအဖွဲ့အစည်း** (ပြည်တွင်း/ပြည်ပ) (**ဥပမာ** – Care International, Save the Children, Gret, Pact

Myanmar စသည်)
(၃) **အရပ်ဘက်လူမှုအဖွဲ့အစည်း**
(၄) **နိုင်ငံအများ၏ရန်ပုံငွေဖြင့်ဆောင်ရွက်သောဖွံ့ဖြိုးရေးအဖွဲ့အစည်းများ** (ဥပမာ- ကုလသမဂ္ဂအဖွဲ့၊ကမ္ဘာ့ဘဏ်၊အာရှဖွံ့ဖြိုးရေးဘဏ်)
(၅) **နိုင်ငံတစ်ခု၏ရန်ပုံငွေဖြင့်ဖွဲ့စည်းထားသောဖွံ့ဖြိုးရေးအဖွဲ့အစည်းများ** (ဥပမာ GIZ, UKAid, USAid, **စသည်**)
(၆) **ပရဟိတအဖွဲ့** (ပြည်တွင်း/ ပြည်ပ)
(၇) **ပုဂ္ဂလိကအဖွဲ့အစည်းများ**

နိုင်ငံတော်မှဒေသအကျိုး၊ပြည်သူ့အကျိုးကိုထိရောက်စွာထမ်းဆောင်နိုင်စေရန်အလို့ငှာဥပဒေ၊နည်းဥပဒေ၊လမ်းညွှန်ချက်များဖြင့်ပြဋ္ဌာန်းကာဖွဲ့စည်းပေးထားနေသောအဖွဲ့အစည်း၊အသင်းအဖွဲ့များ (ဥပမာ - သမဝါယမဦးစီးဌာန၏သမဝါယမအသင်း၊ကျေးလက်ဒေသဖွံ့ဖြိုးတိုးတက်ရေးဦးစီးဌာန၏မြစိမ်းရောင်စသည်) တို့ကိုဤဇယားတွင်ထည့်သွင်းဖော်ပြခြင်းမပြုပါရန်။

လေ့လာတွေ့ရှိချက်။။ ကျွန်းဦးကျေးရွာတွင်ကျေးရွာဖွံ့ဖြိုးရေး ဆောင်ရွက်နေသော ပြင်ပ အဖွဲ့အစည်းများ မရှိကြောင်း လေ့လာတွေ့ရှိရပါသည်။

(ခ) စီးပွားရေးနှင့် အသက်မွေးမှု အခြေအနေ

(ခ-၁) သီးနှံထုတ်လုပ်ရေး

(၁) စိုက်ပျိုးမြေပိုင်ဆိုင်မှုအရွယ်အစား (မြေပိုင်ဆိုင်သည့်အိမ်ထောင်စုများ)

ဇယား (၁၃) စိုက်ပျိုးမြေပိုင်ဆိုင်မှု

စဉ်	မြေပိုင်ဆိုင်မှုအရွယ်အစား	အိမ်ထောင်စုအရေအတွက်	အမျိုးသမီးဦးဆောင်သည့်အိမ်ထောင်စုအရေအတွက်	ဖွံ့ဖြိုးရေးအမြင်သတ်မှတ်ချက်
၁	မြေယာမဲ့	၁၁၈	၅၉	မြေမဲ့ယာမဲ့
၂	၂.၅ဧကအောက်	၃၃	၈	ဆင်းရဲသားတောင်သူ
၃	၂.၅ဧကမှ၅ဧကကြား	၂၄	၆	တောင်သူငယ်
၄	၅ဧကမှ၁၂.၅ဧကကြား	၇	၁	တောင်သူလတ်
၅	၁၂.၅ဧကအထက်			တောင်သူကြီး
ကျေးရွာရှိအိမ်ထောင်စုစုပေါင်း		၁၈၂	၇၄	☒

ရင်းမြစ် … (၁) **အိမ်ထောင်စုစာရင်းကောက်ယူမှု၊** (၂) **ကျေးရွာအုပ်စုအုပ်ချုပ်ရေးမှူးရုံး။**

လေ့လာတွေ့ရှိချက်။။ ကျွန်းဦးကျေးရွာတွင် ယာမြေလုပ်ငန်းလုပ်ကိုင်သူအနည်းငယ်ရှိပြီး (၂.၅)ဧကအောက် ပိုင်ဆိုင်သူအများဆုံးဖြစ်ကြောင်း လေ့လာတွေ့ရှိရပါသည်။

(၂) အစိုးရနှင့်ပုဂ္ဂလိကရေအရင်းအမြစ်များမှရေသွင်းနိုင်သည့်ဧရိယာ

ဇယား (၁၄) ကျေးရွာ၏ရေအရင်းအမြစ်နှင့်ရေသွင်းဧရိယာ

စဉ်	အရင်းအမြစ်	ရေသောက်(	ရေရရှိနိုင်မှု

		ဧက)	တစ်နှစ်ပတ်လုံး/ ရာသီအလိုက်(မှန်ရာ <u>တစ်ခုကိုသာ</u>ရွေးရန်)	လုံလောက်မှု (ရှိ/မရှိ) (မှန်ရာ<u>တစ်ခုကိုသာ</u> ရွေးရန်)	လွန်ခဲ့သော(၁၀)နှစ်က အခြေအနေ(မှန်ရာ<u>တစ်ခုကိုသာ</u>ရွေးရန်)
၁	ဆည်	မရှိပါ	တစ်နှစ်ပတ်လုံး□ရာသီအလိုက်□ မဖြေဆိုပါ□	ရှိ□မရှိ□မဖြေဆိုပါ□	လျော့□တိုး□အပြောင်းအလဲမရှိ□
၂	ရေလွှဲဆည်	မရှိပါ	တစ်နှစ်ပတ်လုံး□ရာသီအလိုက်□ မဖြေဆိုပါ□	ရှိ□မရှိ□မဖြေဆိုပါ□	လျော့□တိုး□အပြောင်းအလဲမရှိ□
၃	မြစ်ရေတင် စီမံကိန်း	မရှိပါ	တစ်နှစ်ပတ်လုံး□ရာသီအလိုက်□ မဖြေဆိုပါ□	ရှိ□မရှိ□မဖြေဆိုပါ□	လျော့□တိုး□အပြောင်းအလဲမရှိ□
၄	ရေသွင်းမြောင်း	မရှိပါ	တစ်နှစ်ပတ်လုံး□ရာသီအလိုက်□ မဖြေဆိုပါ□	ရှိ□မရှိ□မဖြေဆိုပါ□	လျော့□တိုး□အပြောင်းအလဲမရှိ□
၅	အဝီစိတွင်း	၁၆၄.၅	တစ်နှစ်ပတ်လုံး√□ရာသီအလိုက်□ မဖြေဆိုပါ□	ရှိ□မရှိ□မဖြေဆိုပါ□	လျော့□တိုး□အပြောင်းအလဲမရှိ□
၆	လက်ငင်ရေတွင်း	မရှိပါ	တစ်နှစ်ပတ်လုံး□ရာသီအလိုက်□ မဖြေဆိုပါ□	ရှိ□မရှိ□မဖြေဆိုပါ□	လျော့□တိုး□အပြောင်းအလဲမရှိ□
၇	စိမ့်စမ်းရေ	မရှိပါ	တစ်နှစ်ပတ်လုံး□ရာသီအလိုက်□ မဖြေဆိုပါ□	ရှိ□မရှိ□မဖြေဆိုပါ□	လျော့□တိုး□အပြောင်းအလဲမရှိ□
၈	ချောင်းရေ	မရှိပါ	တစ်နှစ်ပတ်လုံး□ရာသီအလိုက်□ မဖြေဆိုပါ□	ရှိ□မရှိ□မဖြေဆိုပါ□	လျော့□တိုး□အပြောင်းအလဲမရှိ□

ရင်းမြစ် ... (၁) ဦးတည်အုပ်စုဆွေးနွေးခြင်း – လယ်သမားအုပ်စု၊ (၂) ဆည်မြောင်းဦးစီးဌာန၊စိုက်ပျိုးရေးဦးစီးဌာန။

လေ့လာတွေ့ရှိချက်။။။ ကျွန်းဦးကျေးရွာ၏ ရေအရင်းအမြစ်မှာ အဝီစိရေတွင်းများမှ ရေရယူသုံးစွဲမှုရှိကြောင်း လေ့လာတွေ့ရှိရပါသည်။

(၃) အဓိကသီးနှံများနှင့်အထွက်နှုန်း

ဇယား (၁၅) အဓိကသီးနှံများနှင့်အထွက်နှုန်း

သီးနှံ	**စုစုပေါင်းစိုက်ဧက**	**တစ်ဧကအထွက်နှုန်း**	**သီးနှံစိုက်ပျိုးသည့်ကာလ**	**သွင်းအားစုလိုအပ်ချက်**(မှန်ရာ<u>တစ်ခုကိုသာ</u>ရွေးရ	**အမြတ်ရရှိနိုင်မှု**(မှန်ရာ<u>တစ်ခုကိုသာ</u>ရွေးရန်)	**ထိခိုက်လွယ်မှု**(မှန်ရာ<u>တစ်ခုကိုသာ</u>ရွေးရန်)

		ယူနစ်	အနည်းဆုံး	အများဆုံး	ပျမ်းမျှ	မှ	ထိ	န်)		
ပဲ	၃၀ ဧကေ	တင်း	၇	၁၂	၁၀	တန်ဆောင်မုန်း	တပေါင်း	မြင့်☐လတ်☐ √နိမ့်☐	မြင့်☐လတ်√☐ နိမ့်☐	မြင့်☐လတ်√☐ နိမ့်☐
ပြောင်း	၃၀ဧကေ	တင်း	၇	၁၂	၁၀	နယုန်	ဝါခေါင်	မြင့်☐လတ်√ ☐နိမ့်☐	မြင့်☐လတ်√☐ နိမ့်☐	မြင့်☐လတ်√☐ နိမ့်☐
နှမ်း	၃၀ဧကေ	တင်း	၂	၇	၅	တန်ခူး	နယုန်	မြင့်☐လတ်√ ☐နိမ့်☐	မြင့်☐လတ်√☐ နိမ့်☐	မြင့်☐လတ်√☐ နိမ့်☐
ကြံ	၂၀ဧကေ	တန်	၂၂	၃၀	၂၅	ပြာသို	နတ်တော်	မြင့်☐လတ်√ ☐နိမ့်☐	မြင့်☐လတ်√☐ နိမ့်☐	မြင့်☐လတ်√☐ နိမ့်☐
ငှက်ပျော	၁၂ဧကေ	ခိုင်	၆၀၀	၇၀၀	၆၅၀	တပေါင်း	တပို့တွဲ	မြင့်☐လတ်√ ☐နိမ့်☐	မြင့်☐လတ်√☐ နိမ့်☐	မြင့်☐လတ်√☐ နိမ့်☐
								မြင့်☐လတ်☐ နိမ့်☐	မြင့်☐လတ်☐နိမ့်☐	မြင့်☐လတ်☐နိမ့်☐

ရင်းမြစ် … ဦးတည်အုပ်စုဆွေးနွေးခြင်း – လယ်သမားအုပ်စု။

လေ့လာတွေ့ရှိချက်။ ။ကျွန်းဦးကျေးရွာတွင် အဓိကသီးနှံများ သီးနှံအထွက်နှုန်း ကောင်းမွန်သော်လည်း ဈေးကွက်ပေါ်မူတည်၍ အမြတ် ရရှိနိုင်မှု အသင့်အတင့် ရှိပြီး ယာမြေ ရေဝင်ရောက်မှု ၊ပြောင်းပိုး ကျရောက်မှု အခြေအနေများအား နှစ်စဉ်ကြုံတွေ့ရကြောင်း တွေ့ရှိရပါသည်။

(၄) လယ်ယာသုံးစက်ကိရိယာများ

ဇယား (၁၆) ကျေးရွာ၏စိုက်ပျိုးရေးသုံးကိရိယာများပိုင်ဆိုင်မှု

စက်အမျိုးအစား	တစ်ဦးချင်းပိုင်	ရွာပိုင်	အဖွဲ့ပိုင်	ငှားရမ်းလုပ်ကိုင်နေသော တောင်သူအရေအတွက်
ထွန်စက်				၆၄
လက်တွန်းထွန်စက်				
အစေ့ချကိရိယာ				
ရိတ်သိမ်းခြွေလှေ့စက်				
ရိတ်သိမ်းစက်				
ခြွေလှေ့စက်				
ရေစုပ်စက်	၆၄			
ခြေနင်းရေတင်စက်				
မြက်ရိတ်စက်				၆၄

ရင်းမြစ်… (၁) အိမ်ထောင်စုစာရင်းကောက်ယူမှု၊ (၂) ဦးတည်အုပ်စုဆွေးနွေးခြင်း – လယ်သမားအုပ်စု။

လေ့လာတွေ့ရှိချက်။။ ကျွန်းဦးကျေးရွာတွင် လယ်ယာသုံးစက်ပစ္စည်းပိုင်ဆိုင်သော တောင်သူအနည်းငယ်သာရှိပြီး အများစုမှာ ပြင်ပမှငှားရမ်းသုံးစွဲလျက်ရှိကြောင်း လေ့လာတွေ့ရှိရပါသည်။

(၅) သီးနှံအထွက်နှုန်းတိုးစေရန်အတွက်အခွင့်အလမ်းများ

ဇယား (၁၇) သီးနှံအထွက်နှုန်းတိုးစေရန်အတွက်အခွင့်အလမ်းများ

အခွင့်အလမ်း	**ဖော်ပြချက်/ရှင်းလင်းချက်** (မှန်ရာတစ်ခုကိုသာရွေးရန်။ဇယား၁၇နှင့်၁၈ကိုချိတ်ဆက်စစ်ဆေးပြီးမှဖြေဆိုရန်။ဖြေဆိုရန်မလိုအပ်ဟုယူဆသောအချက်များရှိပါက "မဖြေဆိုပါ" ဟူသောအကွက်ကိုရွေးရန်။)
သဘာဝရေမြေရာသီဥတုအနေအထား	**အလွန်ကောင်း☐ကောင်း☐သင့်တင့်မျှတ☐မဖြေဆိုပါ☐√**
လယ်ယာမြေအသုံးချနိုင်မှု	**အလွန်ကောင်း☐ကောင်း☐သင့်တင့်မျှတ√☐မဖြေဆိုပါ☐**
စိုက်ပျိုးရေအရင်းအမြစ်	**ပေါများ☐အသင့်အတင့်ရှိ☐မဖြေဆိုပါ☐√**
ချေးငွေနှင့်ငွေကြေးဝန်ဆောင်မှု	**အလွယ်တကူရသည်☐ရသည်√☐မဖြေဆိုပါ☐**
သီးနှံမျိုးစေ့ရရှိနိုင်မှု	**မျိုးကောင်းမျိုးသန့်များကိုလွယ်ကူစွာဝယ်ယူနိုင်သည်☐သီးနှံမျိုးစေ့များဝယ်ယူရရှိနိုင်သည်√☐မဖြေဆိုပါ☐**
သဘာဝမြေဆွေး / အော်ဂဲနစ်မြေဩဇာနှင့်အခြားအော်ဂဲနစ်သွင်းအားစုများ	**လွယ်ကူစွာဝယ်ယူ/ရနိုင်သည်☐ဝယ်ယူရနိုင်သည်√☐မဖြေဆိုပါ☐**
ဓာတုပိုးသတ်ဆေး၊ဓာတ်မြေဩဇာနှင့်အခြားဓာတုဗေဒသွင်းအားစုများ	**လွယ်ကူစွာဝယ်ယူ/ရနိုင်သည်☐ဝယ်ယူရနိုင်သည်√☐မဖြေဆိုပါ☐**
လုပ်သားရရှိနိုင်မှု	**အလွယ်တကူရနိုင်သည်☐ရနိုင်သည်√☐မဖြေဆိုပါ☐**
နည်းပညာ၊အုပ်ချုပ်ရေးပိုင်းဆိုင်ရာဝန်ဆောင်မှုများ	**အလွယ်တကူရနိုင်သည်☐ရနိုင်သည်√☐မဖြေဆိုပါ☐**
သီးနှံဈေးကွက်နှင့်ကုန်သွယ်မှု	**သီးနှံများကိုလွယ်ကူစွာနှင့်ဈေးနှုန်းမှန်ကန်စွာဖြင့်ရောင်းချနိုင်သည်☐ သီးနှံများကိုရောင်းချနိုင်သည်√☐မဖြေဆိုပါ☐**
ရာသီဥတုအခြေအနေပြောင်းလဲမှု (အပူချိန်၊မိုးရေချိန်)	**ထိခိုက်သည်☐ မထိခိုက်ပါ ☐√ မဖြေဆိုပါ☐**

ရင်းမြစ် ... (၁) ဦးတည်အုပ်စုဆွေးနွေးခြင်း – လယ်သမားအုပ်စု၊ (၂) သက်ဆိုင်ရာမြို့နယ်အစိုးရဦးစီးဌာနများ။

လေ့လာတွေ့ရှိချက်။။ ကျွန်းဦးကျေးရွာသည် မြို့နှင့် နီးသည့်အတွက် သဘာဝ မြေဆွေး၊ဓါတ်မြေဩဇာ အလွယ်တကူဝယ်ယူရရှိပြီး သီးနှံထွက်ရှိမှု အသင့်အတင့် ရှိပါသည်။ လယ်ယာမြေ ရေဝင်ရောက်မှုနှင့် ပိုးမွှား ကျရောက်မှု အခြေအနေများ ဖြေရှင်းနိုင်ပါက သီးနှံအထွက်နှုန်း တိုးပွားလာစေရန် အခွင့်အလမ်းများ ရှိပါကြောင်း လေ့လာတွေ့ရှိရပါသည်။

(၆) သီးနှံထုတ်လုပ်မှုအတွက်ပြဿနာနှင့်အခက်အခဲများ

ဇယား (၁၈) သီးနှံထုတ်လုပ်မှုအတွက်ပြဿနာနှင့်အခက်အခဲများ

ပြဿနာနှင့်အခက်အခဲများ	**ဖော်ပြချက်/ရှင်းလင်းချက်** (အနည်းဆုံးတစ်ခုနှင့်အထက်ရွေးနိုင်သည်။ဇယား၁၇နှင့်၁၈ကိုချိတ်ဆက်စစ်ဆေးပြီးမှဖြေဆိုရန်။ဖြေဆိုရန်မလိုအပ်ဟုယူဆသောအချက်များရှိပါက "မဖြေဆိုပါ" ဟူသောအကွက်ကိုရွေးရန်။)
သဘာဝရေမြေရာသီဥတုအနေအထား	**မြေဆီဩဇာမကောင်း√☐ရာသီဥတုမမှန်☐မဖြေဆိုပါ☐**

ပြဿနာနှင့်အခက်အခဲများ	**ဖော်ပြချက်/ရှင်းလင်းချက်** (အနည်းဆုံးတစ်ခုနှင့်အထက်ရွေးနိုင်သည်။ဇယား၁၇နှင့်၁၈ကိုချိတ်ဆက်စစ်ဆေးပြီးမှဖြေဆိုရန်။ဖြေဆိုရန်မလိုအပ်ဟုယူဆသောအချက်များရှိပါက “မဖြေဆိုပါ” ဟူသောအကွက်ကိုရွေးရန်။)
လယ်ယာမြေအသုံးချနိုင်မှု	**လယ်ယာမြေတိုးချဲ့နိုင်မှုမရှိပါ□လယ်ယာမြေဆုံးရှုံးမှုများသည်□** **လယ်ယာမြေဆုံးရှုံးမှုအသင့်အတင့်ရှိသည်√□** **ပလပ်မြေများရှိသည်□** **ပလပ်မြေအသင့်အတင့်ရှိသည်□မဖြေဆိုပါ□**
စိုက်ပျိုးရေအရင်းအမြစ်	**အလွယ်တကူမရနိုင်□လုံးဝမရ√□မဖြေဆိုပါ□**
ချေးငွေနှင့်ငွေကြေးဝန်ဆောင်မှု	**အလွယ်တကူမရနိုင်□လုံးဝမရ□မဖြေဆိုပါ□√**
သီးနှံမျိုးစေ့ရရှိနိုင်မှု	**အလွယ်တကူမရနိုင်□လုံးဝမရ□မဖြေဆိုပါ□√**
သဘာဝမြေဆွေး / အော်ဂဲနစ်မြေဩဇာနှင့်အခြားအော်ဂဲနစ်သွင်းအားစုများ	**အလွယ်တကူမရနိုင်□လုံးဝမရ□မဖြေဆိုပါ□√**
ဓာတုပိုးသတ်ဆေး၊ဓာတ်မြေဩဇာနှင့်အခြားဓာတုဗေဒသွင်းအားစုများ	**အလွယ်တကူမရနိုင်□လုံးဝမရ□မဖြေဆိုပါ□√**
လုပ်သားရရှိနိုင်မှု	**အလွယ်တကူမရနိုင်□လုံးဝမရ□မဖြေဆိုပါ□√**
နည်းပညာ၊အုပ်ချုပ်ရေးပိုင်းဆိုင်ရာဝန်ဆောင်မှုများ	**အလွယ်တကူမရနိုင်□လုံးဝမရ□မဖြေဆိုပါ□√**
သီးနှံဈေးကွက်နှင့်ကုန်သွယ်မှု	**သီးနှံများကိုလွယ်ကူစွာနှင့်ဈေးနှုန်းမှန်ကန်စွာဖြင့်မရောင်းချနိုင်ပါ□** **သီးနှံများကိုရောင်းချရန်ဈေးကွက်မရှိပါ□မဖြေဆိုပါ□√**
ဖျက်ပိုးနှင့်ရောဂါကျရောက်မှု	**ဆိုးရွားစွာကျ□အသင့်အတင့်ကျ□အနည်းငယ်□မဖြေဆိုပါ□√**
ရာသီဥတုဒဏ်ခံနိုင်သည့်သီးနှံများနှင့်ပတ်သက်သောသတင်းအချက်အလက်လက်လှမ်းမီမှု	**အလွယ်တကူမရနိုင်□လုံးဝမရ□မဖြေဆိုပါ□√**
ရာသီအလိုက်ရာသီဥတုခန့်မှန်းချက်များနှင့်သီးနှံစီမံခန့်ခွဲမှုဆိုင်ရာအကြံဉာဏ်များလက်လှမ်းမီမှု	**အလွယ်တကူမရနိုင်□လုံးဝမရ□မဖြေဆိုပါ□√**

ရင်းမြစ် (၁) ဦးတည်အုပ်စုဆွေးနွေးခြင်း – လယ်သမားအုပ်စု၊ (၂) သက်ဆိုင်ရာမြို့နယ်အစိုးရဦးစီးဌာနများ။

လေ့လာတွေ့ရှိချက်။။ သီးနှံဖျက်ပိုး ကျရောက်မှု အခက်အခဲအနည်းငယ်ရှိပြီး ရာသီဥတုနှင့် လိုက်လျောညီထွေသည့်မျိုးစေ့များ ထောက်ပံ့ပေးခြင်း၊ပိုးမွှားရောဂါနှင့် ပိုးသတ်ဆေး အသုံးပြုနည်း အသိပညာပေးသင်တန်းများ ရယူလိုကြောင်း ကျေးရွာတင်ပြချက်အား တွေ့ရှိရပါသည်။

(ခ–၂) မွေးမြူရေးလုပ်ငန်း

(၁) မွေးမြူရေးနှင့်ငါးလုပ်ငန်းဆောင်ရွက်မှုအခြေအနေ

ဇယား (၁၉) မွေးမြူရေးနှင့်ငါးလုပ်ငန်းဆောင်ရွက်မှုအခြေအနေ

မွေးမြူရေးနှင့်ငါးလုပ်ငန်း	မွေးမြူရေးနှင့်ငါးလုပ်ငန်းလုပ်ကိုင်နေသောအိမ်ထောင်စု	ကောင်ရေ
မွေးမြူရေး		
နွား	၄၁	၆၄
နို့စားနွား		
ကျွဲ		
မြင်း		၁
မြည်း		
လား		
ဆိတ်		
သိုး		
ဝက်	၃၈	၇၁
ကြက်	၈၁	၇၅၁
ဘဲ		
နွားနောက်	မရှိပါ	
ငါးလုပ်ငန်း		
ငါးကန်	၁	၅၀
ပုဇွန်ကန်	မရှိပါ	
ဂဏန်းမွေးမြူရေးလုပ်ငန်း	မရှိပါ	
ရေချိုငါးဖမ်းလုပ်ငန်း	မရှိပါ	
ကမ်းလွန်ငါးဖမ်းလုပ်ငန်း	မရှိပါ	

ရင်းမြစ်... (၁) အိမ်ထောင်စုစာရင်းကောက်ယူမှု၊ (၂) ဦးတည်အုပ်စုဆွေးနွေးခြင်း – လယ်သမားအုပ်စု။

လေ့လာတွေ့ရှိချက်။ ။ကျွန်းဦးကျေးရွာတွင် နွား၊ ဝက်၊ကြက်များ တစ်နိုင်တစ်ပိုင်မွေးမြူကြပြီး အခြားတိရိစ္ဆာန်မွေးမြူသူမရှိကြောင်း လေ့လာတွေ့ရှိရပါသည်။

(၂) မွေးမြူရေးနှင့်သားငါးထုတ်လုပ်မှုတိုးတက်စေရန်အတွက်အခွင့်အလမ်းများ

ဇယား (၂၀) မွေးမြူရေးနှင့်သားငါးထုတ်လုပ်မှုတိုးတက်စေရန်အတွက်အခွင့်အလမ်းများ

အခွင့်အလမ်း	**ဖော်ပြချက်/ ရှင်းလင်းချက်**(<u>မှန်ရာတစ်ခုကိုသာ</u>ရွေးရန်။ဇယား၂၀နှင့်၂၁ကိုချိတ်ဆက်စစ်ဆေးပြီးမှဖြေဆိုရန်။ဖြေဆိုရန်မလိုအပ်ဟုယူဆသောအချက်များရှိပါက “မဖြေဆိုပါ” ဟူသောအကွက်ကိုရွေးရန်။)
မွေးမြူရေး	
စားကျက်မြေ	ပေါများ☐အသင့်အတင့်☐မဖြေဆိုပါ☐√
ရေရရှိမှု	အလုံအလောက်ရနိုင်☐အသင့်အတင့်ရနိုင်√☐မဖြေဆိုပါ☐
မျိုးတိရစ္ဆာန်လက်လှမ်းမီမှု	မျိုးကောင်းတိရစ္ဆာန်များလွယ်ကူစွာဝယ်ယူရနိုင်☐မျိုးကောင်းတိရစ္ဆာန်များအသင့်အတင့်ဝယ်ယူရနိုင်√☐မဖြေဆိုပါ☐
ဈေးကွက်	ဈေးကွက်လွယ်ကူစွာရနိုင်☐ဈေးကွက်အသင့်အတင့်ရနိုင်√☐မဖြေဆိုပါ☐

အခွင့်အလမ်း	**ဖော်ပြချက်/** **ရှင်းလင်းချက်**(မှန်ရာတစ်ခုကိုသာရွေးရန်။ဇယား၂၀နှင့်၂၁ကိုချိတ်ဆက်စစ်ဆေးပြီးမှဖြေဆိုရန်။ဖြေဆိုရန်မလိုအပ်ဟုယူဆသောအချက်များရှိပါက "မဖြေဆိုပါ" ဟူသောအကွက်ကိုရွေးရန်။)
သွင်းအားစု (မွေးမြူရေးအစာ၊ဆေးစသည်) ဈေးကွက်	သွင်းအားစုများလွယ်ကူစွာဝယ်ယူနိုင်သည်☐ သွင်းအားစုများဝယ်ယူနိုင်သည်√☐မဖြေဆိုပါ☐
ဝန်ဆောင်မှုနှင့်နည်းပညာပံ့ပိုးမှု	နည်းပညာနှင့်အုပ်ချုပ်ရေးဆိုင်ရာဝန်ဆောင်မှုများအလွယ်တကူရနိုင်သည်။☐ နည်းပညာနှင့်အုပ်ချုပ်ရေးဆိုင်ရာဝန်ဆောင်မှုများရနိုင်သည်။√☐ မဖြေဆိုပါ☐
ထုတ်ကုန်ရောင်းဝယ်မှု	ထုတ်ကုန်များကိုလွယ်ကူစွာနှင့်ဈေးနှုန်းမှန်ကန်စွာဖြင့်ရောင်းချနိုင်သည်☐ ထုတ်ကုန်များကိုရောင်းချနိုင်သည်☐မဖြေဆိုပါ☐√
အိမ်ခြံဝင်းအတွင်းမြေနေရာလုံလောက်မှု	အလုံအလောက်ရှိသည်☐အသင့်အတင့်ရှိသည်√☐မဖြေဆိုပါ☐
ငါးလုပ်ငန်း	
ငါး/ပုဇွန်မွေးမြူရန်ရေမြေအနေအထား	အလွန်ကောင်း☐ကောင်း☐သင့်တင့်မျှတ☐မဖြေဆိုပါ☐√
ငါး/ပုဇွန်သားပေါက်လက်လှမ်းမီမှု	လိုသလောက်လွယ်ကူစွာဝယ်ယူရရှိနိုင်သည်☐ဝယ်ယူရနိုင်သည်√☐ မဖြေဆိုပါ☐
ချေးငွေ	လိုသလောက်လွယ်ကူစွာချေးငွေရရှိနိုင်သည်☐ချေးငွေရနိုင်သည်√☐ မဖြေဆိုပါ☐
သွင်းအားစုလက်လှမ်းမီမှု	သွင်းအားစုများလွယ်ကူစွာဝယ်ယူနိုင်သည်☐ သွင်းအားစုများဝယ်ယူနိုင်သည်√☐မဖြေဆိုပါ☐
နည်းပညာအကူအညီနှင့်နည်းလမ်းများ	နည်းပညာနှင့်အုပ်ချုပ်ရေးဆိုင်ရာဝန်ဆောင်မှုများအလွယ်တကူရနိုင်သည်။☐ နည်းပညာနှင့်အုပ်ချုပ်ရေးဆိုင်ရာဝန်ဆောင်မှုများရနိုင်သည်။√☐ မဖြေဆိုပါ☐
ထုတ်ကုန်ရောင်းဝယ်မှု	ထုတ်ကုန်များကိုလွယ်ကူစွာနှင့်ဈေးနှုန်းမှန်ကန်စွာဖြင့်ရောင်းချနိုင်သည်☐ ထုတ်ကုန်များကိုရောင်းချနိုင်သည်☐မဖြေဆိုပါ☐√
ငါးဖမ်းခွင့်ရရှိနိုင်မှု	လွယ်ကူသည်☐အသင့်အတင့်လွယ်ကူသည်☐မဖြေဆိုပါ☐√
ရာသီဥတုအခြေအနေပြောင်းလဲမှု(အပူချိန်၊မိုးရေချိန်)	ထိခိုက်သည်☐ မထိခိုက်ပါ ☐ မဖြေဆိုပါ☐√

ရင်းမြစ် … ဦးတည်အုပ်စုဆွေးနွေးခြင်း – လယ်သမားအုပ်စု။

လေ့လာတွေ့ရှိချက်။။။ ကျွန်ဦးကျေးရွာသည် တစ်နိုင်တစ်ပိုင် မွေးမြူရေးလုပ်ကိုင်သူများရှိပြီး မွေးမြူရေးဆိုင်ရာ အသိပညာပေးဟောပြောပွဲများနှင့် မွေးမြူရေးဆိုင်ရာဈေးကွက်ဖော်ဆောင်နိုင်ပါက မွေးမြူရေးဆိုင်ရာ အခွင့်အလမ်း များ တိုးတက်ကောင်းမွန်လာနိုင်ပါသည်။

(၃) မွေးမြူရေးနှင့်သားငါးထုတ်လုပ်မှုတိုးတက်စေရန်အတွက်ပြဿနာနှင့်စိန်ခေါ်မှုများ

ဇယား (၂၁) မွေးမြူရေးနှင့်သားငါးထုတ်လုပ်မှုတိုးတက်စေရန်အတွက်ပြဿနာနှင့်စိန်ခေါ်မှုများ

ပြဿနာနှင့်အခက်အခဲများ	**ဖော်ပြချက်/ ရှင်းလင်းချက်**(<u>အနည်းဆုံးတစ်ခုနှင့်အထက်</u>ရွေးနိုင်သည်။ဇယား၂၀နှင့်၂၁ ကိုချိတ်ဆက်စစ်ဆေးပြီးမှဖြေဆိုရန်။ဖြေဆိုရန်မလိုအပ်ဟုယူဆသောအချက်များရှိပါက "မဖြေဆိုပါ" ဟူသောအကွက်ကိုရွေးရန်။)
မွေးမြူရေး	
စားကျက်မြေ	စားကျက်မြေရှားပါးသည်☐စားကျက်မြေလုံးဝမရှိပါ√☐မဖြေဆိုပါ☐
ရေရရှိမှု	ရေရှားပါးသည်☐ရေလုံးဝမရှိပါ☐မဖြေဆိုပါ☐√
မျိုးတိရစ္ဆာန်လက်လှမ်းမီမှု	မျိုးကောင်းတိရစ္ဆာန်များလွယ်ကူစွာဝယ်ယူမရနိုင်ပါ☐မျိုးကောင်းတိရစ္ဆာန်များလုံးဝဝယ်ယူမရပါ☐မဖြေဆိုပါ☐√
ချေးငွေ	ချေးငွေလွယ်ကူစွာမရနိုင်ပါ☐ချေးငွေလုံးဝမရပါ☐မဖြေဆိုပါ√☐
သွင်းအားစု (မွေးမြူရေးအစာ၊ဆေးစသည်)ဈေးကွက်	သွင်းအားစုများလွယ်ကူစွာဝယ်ယူမရနိုင်ပါ☐ သွင်းအားစုများလုံးဝဝယ်ယူမရပါ☐မဖြေဆိုပါ☐√
ဝန်ဆောင်မှုနှင့်နည်းပညာပံ့ပိုးမှု	နည်းပညာနှင့်အုပ်ချုပ်ရေးဆိုင်ရာဝန်ဆောင်မှုများအလွယ်တကူမရနိုင်ပါ☐ နည်းပညာနှင့်အုပ်ချုပ်ရေးဆိုင်ရာဝန်ဆောင်မှုများမရပါ☐မဖြေဆိုပါ√☐
ထုတ်ကုန်ရောင်းဝယ်မှု	ထုတ်ကုန်များကိုလွယ်ကူစွာနှင့်ဈေးနှုန်းမှန်ကန်စွာဖြင့်မရောင်းချနိုင်ပါ☐ ထုတ်ကုန်များကိုမရောင်းချနိုင်ပါ√☐မဖြေဆိုပါ☐
အိမ်ခြံဝင်းအတွင်းမြေနေရာလုံလောက်မှု	အလုံအလောက်မရှိပါ☐လုံးဝမရှိပါ☐မဖြေဆိုပါ☐
ငါးလုပ်ငန်း	
ငါး/ပုဇွန်မွေးမြူရန်ရေမြေအနေအထား	ရေမြေအနေအထားမကောင်းပါ√☐မဖြေဆိုပါ☐
ငါး/ပုဇွန်သားပေါက်လက်လှမ်းမီမှု	လိုသလောက်လွယ်ကူစွာဝယ်ယူမရပါ☐လုံးဝဝယ်ယူမရပါ☐ မဖြေဆိုပါ√☐
ချေးငွေ	လိုသလောက်လွယ်ကူစွာချေးငွေမရပါ☐လုံးဝချေးငွေမရပါ☐ မဖြေဆိုပါ☐√
သွင်းအားစုလက်လှမ်းမီမှု	သွင်းအားစုများလွယ်ကူစွာဝယ်ယူမရပါ☐သွင်းအားစုများဝယ်ယူမရပါ☐ မဖြေဆိုပါ☐√
နည်းပညာအကူအညီနှင့်နည်းလမ်းများ	နည်းပညာနှင့်အုပ်ချုပ်ရေးဆိုင်ရာဝန်ဆောင်မှုများအလွယ်တကူမရပါ☐ နည်းပညာနှင့်အုပ်ချုပ်ရေးဆိုင်ရာဝန်ဆောင်မှုများမရပါ☐မဖြေဆိုပါ√☐
ထုတ်ကုန်ရောင်းဝယ်မှု	ထုတ်ကုန်များကိုလွယ်ကူစွာနှင့်ဈေးနှုန်းမှန်ကန်စွာဖြင့်မရောင်းချနိုင်ပါ☐ ထုတ်ကုန်များကိုလုံးဝမရောင်းချနိုင်ပါ√☐မဖြေဆိုပါ☐
ငါးဖမ်းခွင့်ရရှိနိုင်မှု	မလွယ်ကူပါ√☐မဖြေဆိုပါ☐
ဘေးအန္တရာယ်များနှင့်ပြင်းထန်သောရာသီဥတုအခြေအနေများ (ဥပမာ-ရေကြီးခြင်းနှင့်မိုးခေါင်ခြင်း)	ထိခိုက်သည်√☐ မထိခိုက်ပါ ☐ မဖြေဆိုပါ☐
အပူချိန်ပြောင်းလဲမှုပိုမြန်ခြင်း	**နည်း** ☐ **များ** ☐ **မရှိ** √☐ မဖြေဆိုပါ☐

ပြဿနာနှင့်အခက်အခဲများ	**ဖော်ပြချက်/** **ရှင်းလင်းချက်**(<u>အနည်းဆုံးတစ်ခုနှင့်အထက်</u>ရွေးနိုင်သည်။ဇယား၂၀နှင့်၂၁ကိုချိတ်ဆက်စစ်ဆေးပြီးမှဖြေဆိုရန်။ဖြေဆိုရန်မလိုအပ်ဟုယူဆသောအချက်များရှိပါက "မဖြေဆိုပါ" ဟူသောအကွက်ကိုရွေးရန်။)
မိုးရွာသွန်းမှုပိုများခြင်း	**နည်း √☐ များ ☐ မရှိ ☐ မဖြေဆိုပါ☐**
ရာသီအလိုက်ရာသီဥတုခန့်မှန်းချက်များနှင့်ပင်လယ်ငါးဖမ်းခြင်းနှင့်ငါးမွေးမြူရေးလုပ်ငန်းစီမံခန့်ခွဲမှုဆိုင်ရာ အကြံဉာဏ်များလက်လှမ်းမီခြင်း	**အလွယ်တကူမရ ☐ လုံးဝမရ ☐ မဖြေဆိုပါ☐√**

ရင်းမြစ်(၁)ဦးတည်အုပ်စုဆွေးနွေးခြင်း-လယ်သမားအုပ်စု၊ (၂) မြို့နယ်မွေး/ကုဦးစီးဌာန၊မြို့နယ်ငါးလုပ်ငန်းဦးစီးဌာန။

လေ့လာတွေ့ရှိချက်။။ ကျွန်းဦးကျေးရွာတွင် တိရစ္ဆာန်များ မွေးမြူရန် စားကျက်မြေများ မရှိခြင်း၊ ငါးမွေးမြူရန်အတွက်လည်း ကန်များ မရှိခြင်း၊ မွေးမြူရေးနှင့် ပတ်သက်သည့် အသိပညာများ မရှိခြင်း၊ တစ်ပိုင်တစ်နိုင် မွေးမြူရန် အတွက် အရင်းအနှီး လုံလုံလောက်လောက် မရှိခြင်းများ လေ့လာတွေ့ရှိရပါသည်။

(ခ-၃) စိုက်ပျိုးမွေးမြူရေးမဟုတ်သောစီးပွားရေးလုပ်ငန်းကဏ္ဍ

(၁) စိုက်ပျိုးမွေးမြူရေးမဟုတ်သောအသက်မွေးလုပ်ငန်းများအတွက်အခွင့်အလမ်းများ

ဇယား (၂၂) စိုက်ပျိုးမွေးမြူရေးမဟုတ်သောအသက်မွေးလုပ်ငန်းများအတွက်အခွင့်အလမ်းများ

အခွင့်အလမ်း	**ဖော်ပြချက်/** **ရှင်းလင်းချက်**(<u>မှန်ရာတစ်ခုကိုသာ</u>ရွေးရန်။ဇယား၂၂နှင့်၂၃ကိုချိတ်ဆက်စစ်ဆေးပြီးမှဖြေဆိုရန်။ဖြေဆိုရန်မလိုအပ်ဟုယူဆသောအချက်များရှိပါက "မဖြေဆိုပါ" ဟူသောအကွက်ကိုရွေးရန်။)
လုပ်သားအင်အားရရှိနိုင်မှု	**များ☐အသင့်အတင့်√☐မဖြေဆိုပါ☐**
လယ်ယာသားငါးထွက်ကုန်မဟုတ်သောအခြားဒေသထွက်ကုန်များကိုရောင်းချရန်ဈေးကွက်ရှိခြင်း	**ဈေးကွက်ကောင်းရှိသည်√☐ဈေးကွက်အသင့်အတင့်☐မဖြေဆိုပါ☐**
ဈေးကွက်ဆိုင်ရာအသိအမြင်ရှိခြင်း	**ဈေးကွက်အခြေအနေကိုကောင်းစွာနားလည်သိရှိသည်☐** **အသင့်အတင့်နားလည်သည်√☐မဖြေဆိုပါ☐**
လမ်းပန်းဆက်သွယ်ရေးအခြေအနေ	**ကောင်း√☐သင့်☐မဖြေဆိုပါ☐**
ကုန်ကြမ်းရရှိနိုင်ခြင်း	**ပေါများ√☐သင့်☐မဖြေဆိုပါ☐**
လျှပ်စစ်မီးရရှိနိုင်ခြင်း	**ကောင်း√☐သင့်☐မဖြေဆိုပါ☐**
ချေးငွေရရှိနိုင်ခြင်း	**လိုသလောက်လွယ်ကူစွာချေးငွေရရှိနိုင်သည်☐ချေးငွေရနိုင်သည်√☐** **မဖြေဆိုပါ☐**
အသက်မွေးဝမ်းကျောင်းနည်းပညာဆိုင်ရာနှင့်အသေးစား/အလတ်စားစီးပွားရေးဖွံ့ဖြိုးတိုးတက်မှုဆိုင်ရာဝန်ဆောင်မှုရရှိခြင်း	**နည်းပညာနှင့်**အသေးစား/အလတ်စားစီးပွားရေးဖွံ့ဖြိုးတိုးတက်မှုဆိုင်ရာ**ဝန်ဆောင်မှုများအလွယ်တကူရနိုင်သည်။☐** **နည်းပညာနှင့်**အသေးစား/အလတ်စားစီးပွားရေးဖွံ့ဖြိုးတိုးတက်မှုဆိုင်ရာ**ဝန်ဆောင်မှုများရနိုင်သည်။√☐မဖြေဆိုပါ☐**
အလုပ်နှင့်လိုက်လျောညီထွေဖြစ်သော(သို့မဟုတ်)	**ကျွမ်းကျင်စွာတတ်မြောက်သည်☐အသင့်အတင့်√☐** **မဖြေဆိုပါ☐**

အခွင့်အလမ်း	ဖော်ပြချက်/ **ရှင်းလင်းချက်**(မှန်ရာတစ်ခုကိုသာရွေးရန်။ဇယား ၂၂နှင့် ၂၃ကိုချိတ်ဆက်စစ်ဆေးပြီးမှဖြေဆိုရန်။ဖြေဆိုရန်မလိုအပ်ဟုယူဆသောအချက်များရှိပါက "မဖြေဆိုပါ" ဟူသောအကွက်ကိုရွေးရန်။)
အသက်မွေးဝမ်းကျောင်းပြုနိုင်သောပညာတစ်ခုခုကိုတတ်မြောက်ခြင်း	
အလုပ်အကိုင်အခွင့်အလမ်း	**များ□အသင့်အတင့်√□မဖြေဆိုပါ□**

ရင်းမြစ် ... ဦးတည်အုပ်စုဆွေးနွေးခြင်း - ရပ်မိရပ်ဖအုပ်စု၊စိုက်ပျိုးမွေးမြူရေးမဟုတ်သောဝင်ငွေရလုပ်ငန်းများလုပ်ကိုင်သူအုပ်စု၊လူငယ်အုပ်စု။

လေ့လာတွေ့ရှိချက်။။ ကျွန်းဦးကျေးရွာတွင် ပဲလှော်လုပ်ငန်း၊ငါးမုန့်ကြော်လုပ်ငန်း စသည့် တစ်ပိုင်တစ်နိုင်အသေးစားကုန်ထုတ်လုပ်ငန်းများ လုပ်ကိုင်ဆောင်ရွက်လျက်ရှိခြင်း၊ လမ်းပန်းဆက်သွယ်ရေးကောင်းမွန်၍ လျှပ်စစ်မီးရရှိခြင်း၊ပျဉ်းမနားမြို့နှင့်နီးသည့်အတွက် အသေးစားနှင့်အလတ်စားစီးပွားရေးဖွံ့ဖြိုးတိုးတက်မှုဆိုင်ရာ ဝန်ဆောင်မှု များအချိန်နှင့်တစ်ပြေးညီရရှိနိုင်ခြင်းတို့ကြောင့် ကျေးရွာရှိလူငယ်များနှင့်အခြားအိမ်ထောင်စုများအတွက် အလုပ် အကိုင်အခွင့်အလမ်းများ ပေါ်များကြောင်း လေ့လာတွေ့ရှိရပါသည်။

(၂) စိုက်ပျိုးမွေးမြူရေးမဟုတ်သောအသက်မွေးလုပ်ငန်းများအတွက်ပြဿနာနှင့်အခက်အခဲများ

ဇယား (၂၃) စိုက်ပျိုးမွေးမြူရေးမဟုတ်သောအသက်မွေးလုပ်ငန်းများအတွက်ပြဿနာနှင့်အခက်အခဲများ

ပြဿနာနှင့်အခက်အခဲများ	ဖော်ပြချက်/ **ရှင်းလင်းချက်**(အနည်းဆုံးတစ်ခုနှင့်အထက်ရွေးနိုင်သည်။ဇယား၂၀နှင့်၂၁ကိုချိတ်ဆက်စစ်ဆေးပြီးမှဖြေဆိုရန်။ဖြေဆိုရန်မလိုအပ်ဟုယူဆသောအချက်များရှိပါက "မဖြေဆိုပါ" ဟူသောအကွက်ကိုရွေးရန်။)
လုပ်သားအင်အားရရှိနိုင်မှု	**ရှားပါး□လုံးဝမရှိ□မဖြေဆိုပါ□√**
လယ်ယာသားငါးထွက်ကုန်မဟုတ်သောအခြားဒေသထွက်ကုန်များကိုရောင်းချရန်ဈေးကွက်ရှိခြင်း	**ဈေးကွက်မကောင်း□ဈေးကွက်မရှိ□မဖြေဆိုပါ□√**
ဈေးကွက်ဆိုင်ရာအသိအမြင်ရှိခြင်း	**ဈေးကွက်အခြေအနေကိုကောင်းစွာနားမလည်□ လုံးဝနားမလည်□မဖြေဆိုပါ□√**
လမ်းပန်းဆက်သွယ်ရေးအခြေအနေ	**ညံ့□အလွန်ညံ့□မဖြေဆိုပါ□√**
ကုန်ကြမ်းရရှိနိုင်ခြင်း	**ကုန်ကြမ်းရရှိမှုနည်းသည်□ကုန်ကြမ်းမရှိပါ□မဖြေဆိုပါ□√**
လျှပ်စစ်မီးရရှိနိုင်ခြင်း	**ပုံမှန်မရပါ□လုံးဝမရပါ□မဖြေဆိုပါ□**
ချေးငွေရရှိနိုင်ခြင်း	**လိုသလောက်လွယ်ကူစွာချေးငွေမရရှိပါ□ချေးငွေမရပါ□ မဖြေဆိုပါ□√**
အသက်မွေးဝမ်းကျောင်းနည်းပညာဆိုင်ရာနှင့်အသေးစား/အလတ်စားစီးပွားရေးဖွံ့ဖြိုးတိုးတက်မှုဆိုင်ရာဝန်ဆောင်မှုရရှိခြင်း	**နည်းပညာနှင့်အသေးစား/အလတ်စားစီးပွားရေးဖွံ့ဖြိုးတိုးတက်မှုဆိုင်ရာဝန်ဆောင်မှုများအလွယ်တကူမရပါ□ နည်းပညာနှင့်**အသေးစား/အလတ်စားစီးပွားရေးဖွံ့ဖြိုးတိုးတက်မှုဆိုင်ရာ**ဝန်ဆောင်မှုများလုံးဝမရပါ□မဖြေဆိုပါ√□**

ပြဿနာနှင့်အခက်အခဲများ	ဖော်ပြချက်/ **ရှင်းလင်းချက်**(အနည်းဆုံးတစ်ခုနှင့်အထက်ရွေးနိုင်သည်။ဇယား၂၈နှင့်၂၁ကိုချိတ်ဆက်စစ်ဆေးပြီးမှဖြေဆိုရန်။ဖြေဆိုရန်မလိုအပ်ဟုယူဆသောအချက်များရှိပါက "မဖြေဆိုပါ" ဟူသောအကွက်ကိုရွေးရန်။)
အလုပ်နှင့်လိုက်လျောညီထွေဖြစ်သော (သို့မဟုတ်) အသက်မွေးဝမ်းကျောင်းပြုနိုင်သောပညာတစ်ခုခုကိုတတ်မြောက်ခြင်း	**ကျွမ်းကျင်စွာတတ်မြောက်ခြင်းမရှိ☐လုံးဝမတတ်☐** **မဖြေဆိုပါ☐√**
အလုပ်အကိုင်အခွင့်အလမ်း	**အလုပ်အကိုင်အခွင့်အလမ်းနည်း☐** **အလုပ်အကိုင်အခွင့်အလမ်းမရှိ☐မဖြေဆိုပါ☐√**

ရင်းမြစ်…ဦးတည်အုပ်စုဆွေးနွေးခြင်းရပ်မိရပ်ဖအုပ်စု၊စိုက်ပျိုးမွေးမြူရေးမဟုတ်သောဝင်ငွေရလုပ်ငန်းများလုပ်ကိုင်သူအုပ်စု၊လူငယ်အုပ်စု။

လေ့လာတွေ့ရှိချက်။ ။ကျွန်းဦးကျေးရွာ၏ အဓိကထွက်ကုန်တစ်မျိုးဖြစ်သော ငှက်ပျောနှင့်ပတ်သက်သည့် ထုတ်ကုန်များ ထုတ်လုပ်ရောင်းချနိုင်ရန် နည်းပညာလိုအပ်လျက်ရှိပြီး အဆိုပါနည်းပညာပေးသင်တန်းအား ဖွင့်လှစ်ပေးပါရန် ကျေးရွာတင်ပြချက်အား တွေ့ရှိရပါသည်။

(ဂ) ရွှေ့ပြောင်းလုပ်သားများ

(ဂ-၁) ရွှေ့ပြောင်းသွားလာမှုဖြစ်ပေါ်လာပုံ၊ပုံစံနှင့်အချိန်ကာလ

ဇယား (၂၄) ရွှေ့ပြောင်းသွားလာမှုဖြစ်ပေါ်လာပုံ၊ပုံစံနှင့်အချိန်ကာလ

#	ပုံစံ	အိမ်ထောင်စုအရေအတွက်	ပြည်တွင်း			ပြည်ပ			လူဦးရေ		
			ကျား	မ	ပေါင်း	ကျား	မ	ပေါင်း	ကျား	မ	ပေါင်း
၁	"ရွှေ့ပြောင်းသွားလာနေထိုင်သူ" တစ်ဦးအနည်းဆုံးရှိသောအိမ်ထောင်စုနှင့်လူဦးရေ										
၂	**ကျေးရွာပြင်ပသို့ရွှေ့ပြောင်းမှုကာလ**										
	၃လအထိ										
	၆လအထိ										
	၁၂လအထိ										
	၁၂လအထက်										

ရင်းမြစ် … (၁) **အိမ်ထောင်စုစာရင်းကောက်ယူမှု၊** (၂) **ဦးတည်အုပ်စုဆွေးနွေးခြင်း - စိုက်ပျိုးမွေးမြူရေးမဟုတ်သောဝင်ငွေရလုပ်ငန်းများလုပ်ကိုင်သူအုပ်စု၊လူငယ်အုပ်စု။**

မှတ်ချက်။။ရွှေ့ပြောင်းသွားလာခြင်း၏တရားဝင်မှုမဝင်မှု၊ရွှေ့ပြောင်းသွားလာသူ၏သဘောဆန္ဒပါမှုမပါမှုစသည်ဖြင့်မခွဲခြားဘဲ၊ပြာမြင့်ချိန်အနည်းအများမကန့်သတ်ဘဲ၊မည်သည့်အကြောင်းအရင်းကြောင့်ရွှေ့ပြောင်းသွားလာရသည်ဖြစ်စေကာမူမူလဌာနေသေတစ်ခုမှနိုင်ငံခြားသို့ဖြစ်စေ၊ပြည်တွင်းတစ်နယ်တစ်ကြေးသို့ဖြစ်စေရွှေ့ပြောင်းသွားလာနေထိုင်သူတိုင်းကို**"ရွှေ့ပြောင်းသွား**

လာနေထိုင်သူ”ဟုသတ်မှတ်သည်။နိုင်ငံတော်တာဝန်၊အဖွဲ့အစည်းတာဝန်ဖြင့်ရွှေ့ပြောင်းအခြေချနေရသူများသည်လည်းဤဇယားတွင်အကျုံးဝင်ပါသည်။သားသမီးနှင့်ဆွေမျိုးများထံတွင်ခိုလှုံရန်၊မှီခိုရန်သွားရောက်အခြေချနေသော၊ကျန်းမာရေးအရအမြဲတမ်းရွှေ့ပြောင်းနေထိုင်သောပုဂ္ဂိုလ်များသည်ဤဇယားတွင်အကျုံးဝင်ပါသည်။ခေတ္တပညာသွားရောက်သင်ကြားနေသူများ၊ခေတ္တကျန်းမာရေးကုသမှုခံယူနေသူများသည်ဤဇယားတွင်အကျုံးမဝင်ပါ။ယခင်ကရွှေ့ပြောင်းသွားလာနေထိုင်ခဲ့စေကာမူယခုလက်ရှိကာလတွင်မူလဌာနေတွင်ပြန်လည်အခြေချနေထိုင်လျှက်ရှိသူများသည်ဤဇယားတွင်အကျုံးမဝင်ပါ။ယခုလတ်တလောတွင်ခရီးယာယီသွားနေသူများသည်လည်းဤဇယားတွင်အကျုံးမဝင်ပါ။

လေ့လာတွေ့ရှိချက်။ ။ကျွန်းဦးကျေးရွာတွင် ရွှေ့ပြောင်းသွားလာနေထိုင်သူ မရှိပါ။

(ဂ-၂) ရွှေ့ပြောင်းသွားလာရခြင်း၏အဓိကအကြောင်းရင်း

ဇယား (၂၅) ရွှေ့ပြောင်းသွားလာရခြင်း၏အဓိကအကြောင်းရင်း

စဉ်	အကြောင်းရင်း	လူဦးရေ	
		ကျား	မ
၁	ပိုမိုကောင်းမွန်သောအလုပ်အကိုင်နှင့်ဝင်ငွေအခွင့်အလမ်းများရှာဖွေရန်		
၂	နိုင်ငံရေးနှင့်ဆိုင်သောအကြောင်းရင်း		
၃	ဒေသတွင်းပဋိပက္ခဖြစ်ပွားမှုကြောင့်လုံခြုံမှုမရှိသည့်အကြောင်းရင်း		
၄	လူမှုရေး၊ကျန်းမာရေးကိစ္စများကြောင့် (social protection, health)		
၅	အမျိုးအမည်ခွဲခြားမဖော်ပြနိုင် (သို့မဟုတ်) အကြောင်းအရင်းကိုဖြေဆိုထားခြင်း/ ဖြေဆိုလိုခြင်းမရှိ		

ရင်းမြစ် … အိမ်ထောင်စုစာရင်းကောက်ယူမှု။

လေ့လာတွေ့ရှိချက်။ ။ကျွန်းဦးကျေးရွာတွင် ရွှေ့ပြောင်းသွားလာနေထိုင်သူ မရှိပါ။

(ဂ- ၃) ရွှေ့ပြောင်းလုပ်ကိုင်သူများမှပြန်ပို့ငွေ

ဇယား (၂၆) ရွှေ့ပြောင်းလုပ်ကိုင်သူများမှပြန်ပို့ငွေ

စဉ်	အကြောင်းအရာ	အိမ်ထောင်စုအရေအတွက်			
		စုစုပေါင်း	မြင့်	လတ်	နိမ့်
၁	ပြန်ပို့ငွေကိုမှီခိုနေရသောအိမ်ထောင်စုအရေအတွက်				
၂	ပြန်ပို့ငွေလမ်းကြောင်းများ				
	- က။ငွေလွှဲလုပ်ငန်း (ဟွန်ဒီ)				
	- ခ။ဘဏ်			☒	
	- ဂ။လူကြုံဖြင့်လွှဲပို့ခြင်း				

ရင်းမြစ် … (၁) အိမ်ထောင်စုစာရင်းကောက်ယူမှု၊ (၂) ဦးတည်အုပ်စုဆွေးနွေးခြင်း – ရပ်မိရပ်ဖအုပ်စု။

လေ့လာတွေ့ရှိချက်။။။ အခြားဒေသသို့ ရွှေ့ပြောင်းသွားလာလုပ်ကိုင်သူ မရှိကြောင်း လေ့လာတွေ့ရှိရပါသည်။

(ဃ) ကုန်စည်နှင့်ဝန်ဆောင်မှုဈေးကွက်

ဇယား (၂၇) ကုန်စည်နှင့်ဝန်ဆောင်မှု၊ဈေးကွက်လက်လှမ်းမီမှုအခြေအနေ

ဈေးကွက်လက်လှမ်းမီမှု	အနီးဆုံးဈေး (အနီးဆုံးတစ်ခုကိုသာဖော်ပြပါရန်)	အကြီးစားဈေးကွက် (အဓိကတစ်ခုကိုသာဖော်ပြပါရန်)
ဈေးအမည် (မြို့/ ရွာ)	ဈေးကုန်းဈေး	ပျဉ်းမနားမြို့မဈေး
ရွာမှအကွာအဝေး (မိုင်) (အနီးစပ်ဆုံးတစ်ခုကိုခန့်မှန်းပြီးရွေးချယ်ရန်)	၀မှ၁မိုင်√☐၁မှ၅မိုင်☐ ၅မှ၁၀မိုင်☐၁၀မှ၁၅မိုင်☐ ၁၅မိုင်အထက်☐	၀မှ၁၀မိုင်√☐၁၁မှ၂၀မိုင်☐ ၂၁မှ၃၀မိုင်☐၃၀မှ၅၀မိုင်☐ ၅၁မှ၁၀၀☐၁၀၀မိုင်အထက်☐
သယ်ယူပို့ဆောင်ရေးနည်းလမ်း	ခြေလျင်☐စက်ဘီး☐ဆိုင်ကယ်√☐ကား/ထော်လာဂျီ☐ရထား☐သုံးဘီးဆိုင်ကယ်☐လှေ☐စက်လှေ☐	ခြေလျင်☐စက်ဘီး☐ဆိုင်ကယ်√☐ကား/ထော်လာဂျီ☐ရထား☐သုံးဘီးဆိုင်ကယ်☐လှေ☐စက်လှေ☐
ကုန်စည်နှင့်ဝန်ဆောင်မှုရရှိနိုင်မှု(<u>အနည်းဆုံးတစ်ခုနှင့်အထက်</u>ရွေးနိုင်သည်။)	စားသောက်ကုန် (ကုန်စိမ်း၊ကုန်ခြောက်) ☐မိုးဖိုချောင်သုံးနှင့်အိမ်သုံးပစ္စည်း☐အဝတ်အထည်☐ ဆောက်လုပ်ရေးပစ္စည်းများ၊ပရိဘောဂများ☐ ပစ္စည်းစုံဝန်ဆောင်မှုစုံရနိုင်√☐	စားသောက်ကုန် (ကုန်စိမ်း၊ကုန်ခြောက်) ☐မိုးဖိုချောင်သုံးနှင့်အိမ်သုံးပစ္စည်း☐အဝတ်အထည်☐ ဆောက်လုပ်ရေးပစ္စည်းများ၊ပရိဘောဂများ☐ ပစ္စည်းစုံဝန်ဆောင်မှုစုံရနိုင်√☐
ဈေးအခြေခံအဆောက်အဦ	ကောင်း☐သင့်√☐ညံ့☐	ကောင်း√☐သင့်☐ညံ့☐
ဝန်ဆောင်မှု	ကောင်း√☐သင့်☐ညံ့☐	ကောင်း√☐သင့်☐ညံ့☐

ရင်းမြစ် … ဦးတည်အုပ်စုဆွေးနွေးခြင်း - ရပ်မိရပ်ဖအုပ်စု၊လယ်သမားအုပ်စု၊အမျိုးသမီးအုပ်စု၊စိုက်ပျိုးမွေးမြူရေးမဟုတ်သောဝင်ငွေရလုပ်ငန်းများလုပ်ကိုင်သူအုပ်စု။

လေ့လာတွေ့ရှိချက်။။ ကျွန်ဦးကျေးရွာ ရွာအနီးတွင် ဈေးကုန်းဈေးရှိပြီး ရွာ၏ (၇)မိုင်ခန့်တွင် ပျဉ်းမနားဈေးရှိပါသည်။အဆိုပါ ဈေး(၂)ဈေးလုံးတွင် မိမိဝယ်ယူလိုသော ပစ္စည်းအမျိုးအစားအလိုက် ဝယ်ယူရရှိနိုင်ပြီး ကျေးရွာနေပြည်သူများမှာ ကုန်စည်နှင့်ဝန်ဆောင်မှု ဈေးကွက် လက်လှမ်းမီကြောင်း လေ့လာတွေ့ရှိရပါသည်။

(င) ငွေကြေးလက်လှမ်းမီမှုနှင့်ဘဏ်လုပ်ငန်း

ဇယား (၂၈) ငွေကြေးလက်လှမ်းမီမှုနှင့်ဘဏ်လုပ်ငန်း

ချေးငွေရရှိနိုင်သည့်နေရာ	ငွေကြေးဝန်ဆောင်မှုအမျိုးအစား	ပြန်လည်ပေးဆပ်ရမည့်ကာလ	အတိုးနှုန်း (လ)	အပေါင်ခံပစ္စည်းလိုအပ်မှု	ချေးငွေရရန်အခက်အခဲများ
အစိုးရဘဏ် (မြန်မာ့လယ်ယာဖွံ့ဖြိုးရေးဘဏ်/ မြန်မာ့စီးပွားရေးဘဏ်)	ကာလတိုချေးငွေ√☐ ကာလလတ်ချေးငွေ☐ကာလရှည်ချေးငွေ☐	၃-၆လအတွင်း☐ ၆လမှတစ်နှစ်ထိ√☐ တစ်နှစ်နှင့်အထက်☐	အတိုးမဲ့☐ ၁မှ၂ % √☐ ၂မှ၅% ☐ ၅မှ၁၀ % ☐ ၁၀% ထက်☐	လိုအပ်သည်√☐ မလိုအပ်ပါ☐	နည်းသည်☐ ရှိသည်☐ မရှိပါ√☐
သမဝါယမချေးငွေ	ကာလတိုချေးငွေ√☐ ကာလလတ်ချေး	၃-၆လအတွင်း☐ ၆လမှတစ်နှစ်ထိ√☐	အတိုးမဲ့☐ ၁မှ၂ % √☐ ၂မှ၅% ☐	လိုအပ်သည်☐ မလိုအပ်ပါ√☐	နည်းသည်√☐ ရှိသည်☐ မရှိပါ☐

ချေးငွေရရှိနိုင်သည့်နေရာ	ငွေကြေးဝန်ဆောင်မှုအမျိုးအစား	ပြန်လည်ပေးဆပ်ရမည့်ကာလ	အတိုးနှုန်း (လ)	အပေါင်ခံပစ္စည်းလိုအပ်မှု	ချေးငွေရရန်အခက်အခဲများ
	ငွေ□ကာလရှည်ချေးငွေ□	တစ်နှစ်နှင့်အထက်□	၅မှ၁၀ % □ ၁၀% ထက်□		
ပုဂ္ဂလိကဘဏ်	ကာလတိုချေးငွေ√□ ကာလလတ်ချေးငွေ□ကာလရှည်ချေးငွေ□	၃-၆လအတွင်း□ ၆လမှတစ်နှစ်ထိ√□ တစ်နှစ်နှင့်အထက်□	အတိုးမဲ့□ ၁မှ၂ % □ ၂မှ၅% √□ ၅မှ၁၀ % □ ၁၀% ထက်□	လိုအပ်သည်√□ မလိုအပ်ပါ□	နည်းသည်□ ရှိသည်√□ မရှိပါ□
ပုဂ္ဂလိကအသေးစားချေးငွေဝန်ဆောင်မှုကဏ္ဍ	ကာလတိုချေးငွေ√□ ကာလလတ်ချေးငွေ□ကာလရှည်ချေးငွေ□	၃-၆လအတွင်း□ ၆လမှတစ်နှစ်ထိ√□ တစ်နှစ်နှင့်အထက်□	အတိုးမဲ့□ ၁မှ၂ % □ ၂မှ၅% √□ ၅မှ၁၀ % □ ၁၀% ထက်□	လိုအပ်သည်□ မလိုအပ်ပါ√□	နည်းသည်√□ ရှိသည်□ မရှိပါ□
အဖွဲ့အလိုက်ငွေစု/ငွေချေးအစီအစဉ်	ကာလတိုချေးငွေ√□ ကာလလတ်ချေးငွေ□ကာလရှည်ချေးငွေ□	၃-၆လအတွင်း□ ၆လမှတစ်နှစ်ထိ√□ တစ်နှစ်နှင့်အထက်□	အတိုးမဲ့□ ၁မှ၂ % □ ၂မှ၅% √ □ ၅မှ၁၀ % □ ၁၀% ထက်□	လိုအပ်သည်√□ မလိုအပ်ပါ□	နည်းသည်√□ ရှိသည်□ မရှိပါ□
ငွေချေးပေးသူ	ကာလတိုချေးငွေ√□ ကာလလတ်ချေးငွေ□ကာလရှည်ချေးငွေ□	နေ့စဉ်□ လစဉ်√□ ၃-၆လအတွင်း□ ၆လမှတစ်နှစ်ထိ□ တစ်နှစ်နှင့်အထက်□	အတိုးမဲ့□ ၁မှ၂ % □ ၂မှ၅% □ ၅မှ၁၀ % √□ ၁၀% ထက်□	လိုအပ်သည်√□ မလိုအပ်ပါ□	နည်းသည်□ ရှိသည်√□ မရှိပါ□
အပေါင်ဆိုင်	ကာလတိုချေးငွေ√□ ကာလလတ်ချေးငွေ□ကာလရှည်ချေးငွေ□	နေ့စဉ်□ လစဉ်□ ၃-၆လအတွင်း√□ ၆လမှတစ်နှစ်ထိ□ တစ်နှစ်နှင့်အထက်□	အတိုးမဲ့□ ၁မှ၂ % □ ၂မှ၅% □ ၅မှ၁၀ % √□ ၁၀% ထက်□	လိုအပ်သည်√□ မလိုအပ်ပါ□	နည်းသည်√□ ရှိသည်□ မရှိပါ□
မိတ်ဆွေနှင့်ဆွေမျိုးများ	ကာလတိုချေးငွေ√□ ကာလလတ်ချေး	နေ့စဉ်□ လစဉ်√□ ၃-၆လအတွင်း□	အတိုးမဲ့□ ၁မှ၂ % √□ ၂မှ၅% □	လိုအပ်သည်□ မလိုအပ်ပါ√□	နည်းသည်□ ရှိသည်√□ မရှိပါ□

ချေးငွေရရှိနိုင်သည့်နေရာ	ငွေကြေးဝန်ဆောင်မှုအမျိုးအစား	ပြန်လည်ပေးဆပ်ရမည့်ကာလ	အတိုးနှုန်း (လ)	အပေါင်ခံပစ္စည်းလိုအပ်မှု	ချေးငွေရရန်အခက်အခဲများ
	ငွေ☐ကာလရှည်ချေးငွေ☐	၆လမှတစ်နှစ်ထိ ☐ တစ်နှစ်နှင့်အထက်☐	၅မှ၁၀ % ☐ ၁၀% ထက်☐		

ရင်းမြစ် ... (၁) ဦးတည်အုပ်စုဆွေးနွေးခြင်း - ရပ်မိရပ်ဖအုပ်စု၊လယ်သမားအုပ်စု၊အမျိုးသမီးအုပ်စု၊စိုက်ပျိုးမွေးမြူရေးမဟုတ်သောဝင်ငွေရလုပ်ငန်းများလုပ်ကိုင်သူအုပ်စု၊ (၂) သက်ဆိုင်ရာငွေကြေးဝန်ဆောင်မှုပေးသောအဖွဲ့များ။

မှတ်ချက်။။မြန်မာ့စီးပွားရေးဘဏ်၏သတ်မှတ်ချက်အရကာလတိုချေးငွေဆိုသည်မှာ<u>အနည်းဆုံးတစ်ရက်မှအများဆုံးတစ်နှစ်အထိ</u>၊ကာလလတ်ချေးငွေဆိုသည်မှာ<u>၃နှစ်မှ၅နှစ်အထိ</u>၊ကာလရှည်ချေးငွေဆိုသည်မှာ<u>၅နှစ်မှ၁၀နှစ်အထိ</u>ဟုသတ်မှတ်ထားပါသည်။ အကယ်၍၁၀နှစ်ကာလအထက်ရှည်ကြာစွာချေးပေးသောချေးငွေများရှိခဲ့သောကာလရှည်ချေးငွေတွင်သာထည့်သွင်းပေးရန်ဖြစ်ပါသည်။

လေ့လာတွေ့ရှိချက်။။ ကျွန်းဦးကျေးရွာတွင် ကျေးလက်ဒေသဖွံ့ဖြိုးတိုးတက်ရေးဦးစီးဌာနမှ မြစိမ်းရောင်ကျေးရွာစီမံကိန်း၊သမဝါယမဦးစီးဌာနမှ သမချေးငွေများနှင့် အခြားပုဂ္ဂလိငွေစုငွေချေး အဖွဲ့များရှိကြောင်း လေ့လာတွေ့ရှိ ရပါသည်။

(စ) ပတ်ဝန်းကျင်နှင့်သဘာဝရင်းမြစ်များစီမံခန့်ခွဲမှု

(စ-၁) ပတ်ဝန်းကျင်နှင့်သဘာဝရင်းမြစ်များစီမံခန့်ခွဲမှုအတွက်လက်ရှိအလေ့အကျင့်နှင့်အခက်အခဲများ

ဇယား (၂၉) သဘာဝပတ်ဝန်းကျင်နှင့်သဘာဝရင်းမြစ်စီမံခန့်ခွဲမှုအတွက်လက်ရှိအလေ့အကျင့်နှင့်အခက်အခဲများ

အခြေအနေ	အခက်အခဲ	အန္တရာယ်ရှိမှု (အခက်အခဲ"ရှိ" ဟုဖြေဆိုထားပါကဖြေဆိုရန်။ "မရှိ" ဟုဖြေဆိုထားပါကဖြေရန်မလို။))
မြေဆီဩဇာအခြေအနေ	ရှိ√☐မရှိ☐	မြင့်☐လတ်√☐နိမ့်☐
အပင်မျိုးစိတ်များ	ရှိ☐မရှိ☐√	မြင့်☐လတ်☐နိမ့်☐
ဖျက်ပိုးနှင့်ရောဂါကာကွယ်ထိန်းချုပ်မှု	ရှိ√☐မရှိ☐	မြင့်☐လတ်√☐နိမ့်☐
ရေအရင်းအမြစ်	ရှိ√☐မရှိ☐	မြင့်☐လတ်√☐နိမ့်☐
ငါးမျိုးကွဲများ	ရှိ☐မရှိ☐	မြင့်☐လတ်☐နိမ့်☐
အခြားတိရစ္ဆာန်မျိုးကွဲများ	ရှိ☐မရှိ☐	မြင့်☐လတ်☐နိမ့်☐
စွန့်ပစ်ပစ္စည်းစီမံခန့်ခွဲမှု	ရှိ√☐မရှိ☐	မြင့်☐လတ်√☐နိမ့်☐

ရင်းမြစ် ... ဦးတည်အုပ်စုဆွေးနွေးခြင်း - ရပ်မိရပ်ဖအုပ်စု၊လယ်သမားအုပ်စု။

လေ့လာတွေ့ရှိချက်။။ ကျွန်းဦးကျေးရွာသည် မြေဆီလွှာ မကောင်းခြင်း၊ဖျက်ပိုးများ နှစ်စဉ်ကျရောက်ခြင်း၊ စွန့်ပစ် ပစ္စည်း စီမံခန့်ခွဲရန် မြေနေရာ အခက်အခဲရှိခြင်း များ ရှိကြောင်း လေ့လာ တွေ့ရှိရပါသည်။ပြောင်းပိုးကျရောက်မှု လျော့ပါးရေးနည်းစနစ်သင်တန်းနှင့် ပိုးသတ်ဆေး အသုံးပြုနည်း၊ ကာကွယ်နည်း သင်တန်းများပို့ချပေးရန်နှင့် စွန့်ပစ်ပစ္စည်းများ စနစ်တကျစွန့်ပစ်ရန်အတွက် အမှိုက်သိမ်းယာဉ်နှင့် အမှိုက်စွန့်ပစ်ကန်များ ဆောင်ရွက်ပေးပါရန် ကျေးရွာ

တင်ပြချက် အားတွေ့ရှိရပါသည်။

(ဆ) ပညာရေး

(ဆ-၁) ပညာရေးနှင့်စာတတ်မြောက်မှု

ဇယား (၃၀) မူလတန်း၊အလယ်တန်း၊အထက်တန်းနှင့်တက္ကသိုလ်အဆင့်စာတတ်မြောက်မှုနှုန်း

အတန်းပညာပြီးမြောက်မှု	ကျား	မ	ပေါင်း
စာမတတ်သူဦးရေ	-	-	-
မူလတန်းအဆင့်ရှိသူဦးရေ	၂၁၃	၂၇၂	၄၈၅
အလယ်တန်းအဆင့်ရှိသူဦးရေ	၁၀၅	၁၂၁	၂၂၆
အထက်တန်းအဆင့်ရှိသူဦးရေ	၁၉	၁၄	၃၃
တက္ကသိုလ်/ကောလိပ်အဆင့်ရှိသူဦးရေ	၅	၅	၁၀

ရင်းမြစ် … အိမ်ထောင်စုစာရင်းကောက်ယူမှု။

မှတ်ချက်။။ဤဇယားကိုဖြည့်သွင်းရာတွင် <u>ပြည်ထောင်စုသမ္မတမြန်မာနိုင်ငံတော်အစိုးရ၊ **ပညာရေးဝန်ကြီးဌာနမှ အသိအမှတ်ပြုထားသော** အတန်းပညာတက်ရောက်ပြီး/ တက်ရောက်ဆဲသူများကိုသာ</u> ဖြည့်သွင်းရန်ဖြစ်ပါသည်။ **ဖော်ပြပါအချက်နှင့် ကိုက်ညီချင်းမရှိခဲ့သော် ဇယားတွင်ဖြည့်သွင်းခြင်းမရှိဘဲ လေ့လာတွေ့ရှိချက်တွင်သာ မှတ်ချက်အနေဖြင့် ဖော်ပြရန်ဖြစ်ပါသည်။ အတန်းပညာပြီးမြောက်မှုဆိုသည်မှာ တစ်ဦးတစ်ယောက်၏ ဘဝတွင် သင်ယူလေ့လာခဲ့သော နောက်ဆုံးပညာရေးအဆင့်/ အခြေအနေကိုဆိုလိုပါသည်။ဥပမာ - <u>ယခုစာရင်းကောက်ယူချိန်တွင်</u>အဋ္ဌမတန်း** (Grade 8)**တွင်ပညာသင်ကြားနေသည်ပါက “အလယ်တန်းအဆင့်ရှိသူဦးရေ”တွင်လည်းကောင်းတတိယတန်း**(Grade 3) **တွင် ပညာသင်ကြားနေပါက(သို့မဟုတ်)ရေးတတ်ဖတ်တတ်အဆင့်သာ (ဥပမာ-ဘုန်းကြီးကျောင်းထွက်) ရှိသည်ဆိုပါက “မူလတန်းအဆင့်ရှိသူဦးရေ”တွင်သာထည့်သွင်းရပါမည်။“ဘုန်းကြီးကျောင်းသင်ပညာရေး (ဘက-ကျောင်း)”ကို ဆည်းပူးခဲ့၊ဆည်းပူးဆဲဖြစ်ပါကသက်ဆိုင်ရာအတန်းပညာအဆင့်အလိုက်**ထည့်သွင်းရပါမည်။စတုတ္ထတန်း(Grade4)**အ*/ေင်ြ ြင်ပြီးအလယ်တန်းပညာဆက်လက်သင်ကြားခြင်းမရှိပါက“မူလတန်းအဆင့်ရှိသူဦးရေ”တွင်သာထည့်သွင်းရပါ*/----------------**

မည်။အခြေခံပညာမူလတန်းပညာကိုသင်ယူပြီးဆုံးသင့်သည့်အရွယ်ကိုကျော်လွန်ပြီးဖြစ်သော်လည်းစာလုံးဝမတတ်ပါက“စာမတတ်သူဦးရေ”တွင်သာဖြည့်သွင်းရန်ဖြစ်ပါသည်။

လေ့လာတွေ့ရှိချက်။။ ကျွန်းဦးကျေးရွာတွင် အတန်းပညာ ပြီးမြောက်သူ စုစုပေါင်း (၂၂၉)ဖြစ်သည့်အတွက် အတန်းပညာပြီးမြောက်သူမှာ(၂၁%)ခန့်သာ ရှိကြောင်း လေ့လာတွေ့ရှိရပါသည်။

(ဆ-၂) ကျောင်းတက်နှုန်း

ဇယား (၃၁) ကျောင်းတက်နှုန်း

ပညာရေးအဆင့်အတန်း	ကျား	မ	ပေါင်း
မူလတန်း	၃၅	၄၇	၈၂
အလယ်တန်း	၄၂	၄၉	၉၁
အထက်တန်း	၃	၅	၈
တက္ကသိုလ်/ကောလိပ်	၁	၅	၆

ရင်းမြစ် … (၁) ကျောင်းဝင်စာရင်း၊ (၂) ဆယ်အိမ်မှူးများ။

မှတ်ချက်။။ဤဇယားကိုဖြည့်သွင်းရာတွင်ပြည်ထောင်စုသမ္မတမြန်မာနိုင်ငံတော်အစိုးရ၊ပညာရေးဝန်ကြီးဌာနမှအသိအမှတ်ပြုထားသော စာသင်ကျောင်းများ၊ တက္ကသိုလ်ကောလိပ်များတွင် ပညာတက်ရောက်နေသူများကိုသာ ဖြည့်သွင်းရန်ဖြစ်ပါသည်။ **၎င်းအပြင်"ဘုန်းကြီးကျောင်းသင်ပညာရေး"ကို သင်ယူဆည်းပူးနေသော ကျောင်းသူ/ သားများကို အခြေခံပညာဦးစီးဌာနမှ သတ်မှတ်ထားသော ပညာရေးစနစ်/အဆင့်သတ်မှတ်ချက်များနှင့် အညီ သတ်မှတ်ဖြည့်သွင်းရန်ဖြစ်ပါသည်။**

လေ့လာတွေ့ရှိချက်။။ ကျွန်းဦးကျေးရွာတွင် လက်ရှိ ပညာသင်ကြားနေသူဦးရေမှာ စုစုပေါင်း (၁၆၃)ဦး ရှိသည့်အတွက် ကျေးရွာလူဦးရေ၏ (၁၅%)ကျော် ပညာသင်ကြားလျက်ရှိကြောင်း လေ့လာတွေ့ရှိရပါသည်။

(ဆ-၃) စာသင်ကျောင်းဆောင်အခြေအနေနှင့်ဝန်ဆောင်မှုများ

ဇယား (၃၂) စာသင်ကျောင်းဆောင်အခြေအနေနှင့်ဝန်ဆောင်မှုများ

အကြောင်းအရာ	ကျောင်းအဆင့်		
က။ကျောင်းအဆင့်	မူလတန်း☐မူလွန်√☐အလယ်တန်း(ခွဲ) ☐အလယ်တန်း☐ အထက်တန်း(ခွဲ) ☐အထက်တန်း☐		
ခ။ရွာမှအကွာအဝေး (မိုင်)	ဝမှ၁မိုင်√☐ ၁မိုင်မှ၃မိုင်☐ ၁၅မိုင်မှ၂ဝမိုင်☐ ၂ဝမိုင်အထက်☐		
ဂ။သယ်ယူပို့ဆောင်ရေးဝန်ဆောင်မှု	ခြေလျင်√☐စက်ဘီး√☐ ဆိုင်ကယ်☐ကား☐		
ဃ။စာသင်ကျောင်း၏စုစုပေါင်းကြမ်းခင်းဧရိယာ (စတုရန်းပေ)*	၁၇ဝ'×၅၄'		
င။အမိုး၊နံရံ၊အခင်းအရည်အသွေး	ကောင်း√☐သင့်☐ညံ့☐		
စ။ကျောင်းသုံးပရိဘောဂလုံလောက်မှု	လုံလောက်မှုရှိသည်√☐ မလုံလောက်ပါ☐		
ဆ။ကျောင်းအိမ်သာအခြေအနေ	ကောင်း√☐သင့်☐ ညံ့☐မရှိ☐		
ဇ။ကျောင်းအာဟာရတိုက်ကျွေးမှု	တိုက်ကျွေးမှုရှိသည်√☐ တိုက်ကျွေးမှုမရှိပါ☐		
ဈ။ကျောင်းဆရာ/မဦးရေ	**ကျား**	**မ**	**ပေါင်း**
အစိုးရခန့်	၃	၄	၇
ကျေးရွာခန့်	-	-	-

ရင်းမြစ် … (၁) ဦးတည်အုပ်စုဆွေးနွေးခြင်း – ရပ်မိရပ်ဖအုပ်စု၊ (၂) မိဘဆရာအသင်း။

မှတ်ချက်။။**ကျေးရွာတွင်စာသင်ကျောင်းမရှိပါက (က၊ခ၊ဂ) ကိုသာဖြေဆိုရပါမည်။ စာသင်ကျောင်း၏ စုစုပေါင်း ကြမ်းခင်းဧရိယာ (စတုရန်းပေ = အလျား × အနံ) သည်စာသင်ကျောင်းတစ်ကျောင်းအတွင်းရှိ ကျောင်းအဆောက် အဦအားလုံး၏စုစုပေါင်းဧရိယာကိုဆိုလိုသည်။**

လေ့လာတွေ့ရှိချက်။ ။ကျွန်းဦးကျေးရွာ၏ စာသင်ကျောင်းမှာ ကောင်းမွန်ပြီး ကျောင်းသုံးပရိဘောဂပစ္စည်းများ

လုံလောက်မှုရှိခြင်း ကျေးရွာ၏ ရွာလယ်လမ်းမပေါ်တွင် တည်ရှိသည့်အတွက် ကျောင်းသူ/သားများ သွားလာရ လွယ်ကူခြင်း၊ အိမ်သာများမှာ ကောင်းမွန်သန့်ရှင်းသည့် အတွက် ကျောင်းသူ/သားများ၏ ကျန်းမာသန့်ရှင်းစေခြင်း များအား လေ့လာတွေ့ရှိရပါသည်။

(ဆ-၄) ပညာရေးအခက်အခဲနှင့်ပြဿနာများ

ဇယား (၃၃) ပညာရေးအခက်အခဲနှင့်ပြဿနာများ

အခက်အခဲ/ ပြဿနာ	ရှင်းလင်းချက်
ကျောင်းဆရာ/မရရှိနိုင်မှု	လုံလောက်√☐မလုံလောက်☐
တပည့် – ဆရာအချိုး	၄၀: ၁အောက်√☐၄၀: ၁အထက်☐
မူလတန်းပညာကျောင်းထွက်နှုန်း	မရှိ☐နည်း√☐လတ်☐များ☐
မသန်စွမ်းသူများအတွက်ပညာရေးအထူးအစီအစဉ်	ရှိ☐မရှိ☐√
ကျောင်းသုံးစာအုပ်နှင့်စာရေးကိရိယာ	လုံလောက်√☐မလုံလောက်☐
ဆင်းရဲသောမိသားစုများအတွက်ကျောင်းစရိတ်မတတ်နိုင်မှု	မြင့်☐အသင့်အတင့်√☐
ကျောင်းအားကစားဆိုင်ရာပစ္စည်းများလက်လှမ်းမီမှု	မရှိ√☐နည်း☐
မိဘဆရာအသင်း၏အခန်းကဏ္ဍ	ကောင်း☐သင့်√☐ညံ့☐
ဘေးအန္တရာယ်ကြောင့်ပျက်စီးခြင်း	မရှိ√☐နည်း☐လတ်☐များ☐

ရင်းမြစ် ... (၁) ဦးတည်အုပ်စုဆွေးနွေးခြင်း – ရပ်မိရပ်ဖအုပ်စု၊ (၂) မိဘဆရာအသင်း။

လေ့လာတွေ့ရှိချက်။ ။ကျောင်းအားကစားပစ္စည်းများ မရှိခြင်းနှင့် မိဘဆရာအသင်း၏အခန်းကဏ္ဍမှာ အနည်း ငယ် အားနည်းကြောင်း လေ့လာတွေ့ရှိရပါသည်။

(ဇ) ကျန်းမာရေးနှင့်အာဟာရ

(ဇ-၁) အဖြစ်များသောရောဂါများ

ဇယား (၃၄) အဖြစ်များသောရောဂါများ

စဉ်	ရောဂါ	ပျံ့နှံ့မှု/ဖြစ်ပွားမှု
၁	ဝမ်းပျက်ဝမ်းလျှော	မြင့်☐ နိမ့်☐ မရှိ√☐
၂	သွေးလွန်တုပ်ကွေး	မြင့်☐ နိမ့်√☐ မရှိ☐
၃	ငှက်ဖျား	မြင့်☐ နိမ့်☐ မရှိ√☐
၄	အသက်ရှူလမ်းကြောင်းကူးစက်ရောဂါ	မြင့်☐ နိမ့်√☐ မရှိ☐
၅	HIV, AIDS, လိင်မှတဆင့်ကူးစက်နိုင်သောရောဂါများ	မြင့်☐ နိမ့်☐ မရှိ√☐
၆	တီဘီ	မြင့်☐ နိမ့်☐ မရှိ√☐
၇	ဆီးချို	မြင့်☐ နိမ့်√☐ မရှိ☐
၈	သွေးတိုး	မြင့်☐ နိမ့်√☐ မရှိ☐
၉	အသည်းရောဂါ (ဘီ၊စီ)	မြင့်☐နိမ့်√☐မရှိ☐
၁၀	အာဟာရချို့တဲ့မှု	မြင့်☐နိမ့်☐မရှိ√☐

စဉ်	ရောဂါ	ပျံ့နှံ့မှု/ဖြစ်ပွားမှု
၁၁	အခြားကူးစက်နိုင်သောရောဂါများ	မြင့်☐နိမ့်☐မရှိ√☐

ရင်းမြစ် … (၁) ဦးတည်အုပ်စုဆွေးနွေးခြင်း – ရပ်မိရပ်ဖအုပ်စု၊အမျိုးသမီးအုပ်စု (၂) ကျေးလက် ကျန်းမာရေး ဌာန/ကျေးလက်ကျန်းမာရေးဌာနခွဲ။

လေ့လာတွေ့ရှိချက်။ ။ကျွန်းဦးကျေးရွာတွင် ဆီးချိုနှင့်သွေးတိုးရောဂါရှိသူ အနည်းငယ်သာရှိပြီး မိုးတွင်းကာလ များတွင် သွေးလွန်တုပ်ကွေးရောဂါ ဖြစ်ပွားလေ့ရှိကြောင်း လေ့လာတွေ့ရှိရပါသည်။

(၉-၂) လွန်ခဲ့သော (၁၂) လအတွင်းကာကွယ်ဆေးထိုးနှံမှု

ဇယား (၃၅) လွန်ခဲ့သော (၁၂) လအတွင်းကာကွယ်ဆေးထိုးနှံမှု

စဉ်	ကာကွယ်ဆေးထိုးခြင်း(ရှိ၊မရှိအမှန်ခြစ်ရန်)	ရှိ	မရှိ
၁	အဆုတ်ရောဂါ		√
၂	ဆုံဆို့ကြက်ညှာ၊မေးခိုင်နှင့်အသည်းရောင်အသားဝါ	√	
၃	ပိုလီယိုရောဂါ	√	
၄	မေးခိုင် (ကိုယ်ဝန်ဆောင်ကာလအတွင်း)	√	
၅	ဝက်သက်ရောဂါ	√	
၆	အခြားစုပေါင်း**ကာကွယ်ဆေးထိုးနှံမှု**	√	
၇	အာဟာရမှတ်တမ်းယူမှု (အရပ်အမြင့်၊အလေးချိန်၊လက်မောင်းပတ်)	√	
၈	အာဟာရပညာပေးအစီအစဉ်	√	

ရင်းမြစ် … (၁) ဦးတည်အုပ်စုဆွေးနွေးခြင်း – ရပ်မိရပ်ဖအုပ်စု၊အမျိုးသမီးအုပ်စု၊ (၂) ကျေးလက်ကျန်းမာရေးဌာန/ကျေးလက်ကျန်းမာရေးဌာနခွဲ။

လေ့လာတွေ့ရှိချက်။။။ လွန်ခဲ့သော (၁၂)လအတွင်း ကျွန်းဦးကျေးရွာတွင် အဆုတ်ရောဂါ ကာကွယ်ဆေးမှ လွဲ၍ ကျန်သည့် ကာကွယ်ဆေးများအား မြို့နယ်ကျန်းမာရေးဌာနမှ ပုံမှန်ထိုးနှံပေးလျက်ရှိကြောင်း လေ့လာ တွေ့ရှိ ရပါသည်။

(၉-၃) ကျန်းမာရေးအထောက်အပံ့များ(ဆေးရုံ/ဆေးပေးခန်းများ)

ဇယား (၃၆) ကျန်းမာရေးအထောက်အပံ့နှင့်ဝန်ဆောင်မှုများ

ကျန်းမာရေးဝန်ဆောင်မှု	ခရီးအကွာအဝေး (မိုင်)	အခန်း/ကုတင်လုံလောက်မှု
ကျေးလက်ကျန်းမာရေးဌာန/ ဌာနခွဲ	ဝမှ၁မိုင်☐ ၁မိုင်မှ၃မိုင်√☐ ၃မိုင်မှ၅မိုင်☐ ၅မိုင်မှ၁ဝမိုင်☐ ၁ဝမိုင်အထက်☐	ရှိ☐ မရှိ√☐
တိုက်နယ်ဆေးရုံ	ဝမှ၁မိုင်☐ ၁မိုင်မှ၃မိုင်☐ ၃မိုင်မှ၅မိုင်√☐ ၅မိုင်မှ၁ဝမိုင်☐	ရှိ√☐ မရှိ☐

ကျန်းမာရေးဝန်ဆောင်မှု	ခရီးအကွာအဝေး (မိုင်)	အခန်း/ကုတင်လုံလောက်မှု
	၁၀မိုင်အထက်☐	
မြို့နယ်ဆေးရုံ	၀မှ၁မိုင်☐ ၁မိုင်မှ၃မိုင်☐ ၃မိုင်မှ၅မိုင်☐ ၅မိုင်မှ၁၀မိုင်√☐ ၁၀မိုင်အထက်☐	ရှိ√☐ မရှိ☐
ဆေးဆိုင်	ရွာတွင် (သို့မဟုတ်) ရွာအနီးအနားတွင်ဆေးဆိုင်ရှိသည်√☐ ရွာတွင် (သို့မဟုတ်) ရွာအနီးအနားတွင်ဆေးဆိုင်မရှိပါ☐	ဆေးဆိုင်တွင်ဆေးဝါးများကိုစနစ်တကျသိုလှောင်ထားသည်√☐ ဆေးဆိုင်တွင်ဆေးဝါးများကိုစနစ်တကျသိုလှောင်ထားခြင်းမရှိပါ☐

ရင်းမြစ် ... (၁) ဦးတည်အုပ်စုဆွေးနွေးခြင်း - ရပ်မိရပ်ဖအုပ်စု၊အမျိုးသမီးအုပ်စု၊ (၂) ကျေးလက်ကျန်းမာရေးဌာန/ ကျေးလက်ကျန်းမာရေးဌာနခွဲ။

လေ့လာတွေ့ရှိချက်။။။ ကျွန်းဦးကျေးရွာအနီးတွင် ညောင်ပင်သာကျေးလက်ကျန်းမာရေးဌာနခွဲရှိပြီး ရွာနှင့် (၃)မိုင်ခန့်အကွာ နတ်သူရဲကျေးရွာတွင် တိုက်နယ်ဆေးရုံ ရှိပါသည်။ ကျေးရွာ၏ (၇)မိုင်ခန့်အကွာတွင် ပျဉ်းမနားမြို့နယ် ကုတင်(၂၀၀)ဆံ့ ပြည်သူ့ ဆေးရုံရှိကြောင်း လေ့လာတွေ့ရှိရပါသည်။

(ဈ) ရေနှင့်ပတ်ဝန်းကျင်သန့်ရှင်းရေး

(ဈ-၁) သောက်သုံးရေရရှိမှု

ဇယား (၃၇) သောက်သုံးရေရရှိနိုင်မှု

ရေရရှိနိုင်မှု	အသုံးပြုသော အိမ်ထောင်စု	သောက်သုံးရေ အရည်အသွေး စမ်းသပ် စစ်ဆေးထားမှု (စနစ်တကျ စမ်းသပ် စစ်ဆေး ထားမှု ရှိပါက "ရှိ"၊ မရှိပါက "မရှိ")	ရေ အရည်အသွေး (သောက်သုံးရေ အရည်အသွေး စမ်းသပ်စစ်ဆေး ထားမှုတွင် "ရှိ" ဟု ဖြေဆို ထားပါက ဖြေဆိုရန်။ "မရှိ" ဟု ဖြေဆိုထား ပါက ဖြေရန်မလို)	သောက်သုံးရေ ရရှိ နိုင်မှုနှင့် လုံလောက် မှု အခြေအနေ (ရာသီမရွေး ရပါက နွေ၊ မိုးနှင့် ဆောင်း ရာသီသုံးမျိုးလုံးကို ရွေးပေးပါရန်)
ရေတွင်း		ရှိ☐ မရှိ☐	ကောင်း☐ သင့်☐ ညံ့☐	နွေ ☐ မိုး ☐ ဆောင်း ☐
အဝီစိတွင်း/ စက်တပ်	၂၃၀	ရှိ√☐ မရှိ☐	ကောင်း√☐ သင့်☐ ညံ့☐	နွေ √☐ မိုး √☐ ဆောင်း √☐
အဝီစိတွင်း/ တုံကင်	၂၃၀	ရှိ☐ မရှိ√☐	ကောင်း☐ သင့်√☐ ညံ့☐	နွေ √☐ မိုး √☐ ဆောင်း √☐

ရေရရှိနိုင်မှု	အသုံးပြုသော အိမ်ထောင်စု	သောက်သုံးရေ အရည်အသွေး စမ်းသပ် စစ်ဆေးထားမှု (စနစ်တကျ စမ်းသပ် စစ်ဆေး ထားမှု ရှိပါက “ရှိ”၊ မရှိပါက “မရှိ”)	ရေ အရည်အသွေး (သောက်သုံးရေ အရည် အသွေး စမ်းသပ်စစ်ဆေး ထားမှုတွင် “ရှိ” ဟု ဖြေ ဆို ထားပါက ဖြေဆိုရန်။ “မရှိ” ဟု ဖြေဆိုထား ပါက ဖြေရန်မလို)	သောက်သုံးရေ ရရှိ နိုင်မှုနှင့် လုံလောက် မှု အခြေအနေ (ရာသီမရွေး ရပါက နွေ၊ မိုးနှင့် ဆောင်း ရာသီသုံးမျိုးလုံးကို ရွေးပေးပါရန်)
မိုးရေ သိုလှောင်ကန်		ရှိ☐ မရှိ☐	ကောင်း☐ သင့်☐ ညံ့☐	နွေ ☐ မိုး ☐ ဆောင်း ☐
မြစ်/ချောင်းရေ		ရှိ☐ မရှိ☐	ကောင်း☐ သင့်☐ ညံ့☐	နွေ ☐ မိုး ☐ ဆောင်း ☐
ရေကန်		ရှိ☐ မရှိ☐	ကောင်း☐ သင့်☐ ညံ့☐	နွေ ☐ မိုး ☐ ဆောင်း ☐
စိမ့်စမ်းရေ		ရှိ☐ မရှိ☐	ကောင်း☐ သင့်☐ ညံ့☐	နွေ ☐ မိုး ☐ ဆောင်း ☐

ရင်းမြစ်... (၁) အိမ်ထောင်စုစာရင်းကောက်ယူမှု၊ (၂) ဦးတည်အုပ်စုဆွေးနွေးခြင်း - ရပ်မိရပ်ဖအုပ်စု၊အမျိုးသမီးအုပ်စု၊ (၃) ကျေးရွာသယံဇာတပြမြေပုံ။

လေ့လာတွေ့ရှိချက်။။ ကျွန်းဦးကျေးရွာသည် ကျေးလက်ဒေသဖွံ့ဖြိုးတိုးတက်ရေးဦးစီးဌာနမှ ဆောင်ရွက် ပေးထား သော စက်ရေတွင်းမှရေအား အိမ်တိုင်ရာရောက် ပိုက်လိုင်းစနစ်များ တပ်ဆင်ထားရှိ၍ အသုံး ပြုလျက်ရှိ ပါသည်။ အိမ်တိုင်းတွင်လည်း ကိုယ်ထူကိုယ်ထ တုံကင်တွင်းများ ရှိကြောင်း လေ့လာတွေ့ရှိရပါသည်။

(၈-၂) သန့်ရှင်းရေးအခြေအနေ (အိမ်သာအမျိုးအစားနှင့်အိမ်ထောင်စုအရေအတွက်)

ဇယား (၃၈) အိမ်သာအမျိုးအစား

သုံးစွဲနိုင်သောအိမ်သာအမျိုးအစား	သုံးစွဲနိုင်သောအိမ်ထောင်စု
သန့်ရှင်းသောယင်လုံအိမ်သာသုံးစွဲမှု	
ရေဆွဲအိမ်သာ	
ရေလောင်း/ယင်လုံအိမ်သာ	၂၈၂
မသန့်ရှင်းသောယင်လုံအိမ်သာသုံးစွဲမှု	
တွင်း/ဇလားအိမ်သာ	
တွင်းမရှိအိမ်သာ	
အိမ်သာမရှိ	

ရင်းမြစ်... (၁) အိမ်ထောင်စုစာရင်းကောက်ယူမှု၊ (၂) ဦးတည်အုပ်စုဆွေးနွေးခြင်း - ရပ်မိရပ်ဖအုပ်စု၊အမျိုးသမီးအုပ်စု၊ (၃) ကျေးလက်ကျန်းမာရေးဌာန/ကျေးလက်ကျန်းမာရေးဌာနခွဲ။

လေ့လာတွေ့ရှိချက်။။ ကျွန်းဦးကျေးရွာ အိမ်ထောင်စုများအားလုံး ယင်လုံအိမ်သာ အသုံးပြုလျက်ရှိကြောင်း

လေ့လာတွေ့ရှိရပါသည်။

(ည) ကျား - မရေးရာ

ဇယား (၃၉) ကျား - မရေးရာ

စဉ်	ကျေးရွာ၏လူမှုစီးပွားဖွံ့ဖြိုးစေရေးအတွက်အမျိုးသမီးများ၏ စွမ်းဆောင်ရည်မြှင့်သင့်သောအချက်များ	ဦးတည်အုပ်စုဆွေးနွေးပွဲတွင်တက်ရောက်သူများမှမှန်သည်ဟုယူဆသောတစ်ခုကိုရွေးပေးပါရန်	
၁	ကျေးရွာစီမံအုပ်ချုပ်မှုစနစ်တွင်အမျိုးသမီးများတက်ကြွစွာပါဝင်မှု/ခေါင်းဆောင်မှု	ရှိ☐	မရှိ✓☐
၂	ကျေးရွာဖွံ့ဖြိုးရေးလုပ်ငန်းများနှင့်အဖွဲ့အစည်းများတွင်အမျိုးသမီးများတက်ကြွစွာပါဝင်ဆောင်ရွက်မှု	ရှိ☐	မရှိ✓☐
၃	**လွန်ခဲ့သောနှစ်အတွင်းကျေးရွာအတွင်းရှိမိန်းကလေးများ/အမျိုးသမီးများအားသံသယဖြစ်ဖွယ်အကြမ်းဖက်မှု (သို့) တိုင်ကြားမှုများ**	ရှိ☐	မရှိ✓☐
၄	**အမျိုးသမီးရေးရာအကြမ်းဖက်မှုများအတွက်ဥပဒေနှင့်တရားမျှတမှုဆိုင်ရာများအတွက်လူထု၏အသိအမြင်ရှိမှု**	ရှိ✓☐	မရှိ☐
၅	**အမျိုးသမီးများသတင်းအချက်အလက်နှင့်သင်တန်းများလက်လှမ်းမီမှု (ဥပမာ- စိုက်ပျိုးရေးဆိုင်ရာတိုးချဲ့ပညာပေးဝန်ဆောင်မှုများ၊အိမ်တွင်းမှုသက်မွေးသင်တန်းများ၊ဘေးအန္တရာယ်ကြိုတင်ပြင်ဆင်မှုနှင့်အသိအမြင်မြှင့်တင်ခြင်းများ)**	ရှိ☐	မရှိ✓☐
၆	**အမျိုးသမီးများ၏ဘဏ်နှင့်ငွေကြေးဝန်ဆောင်မှုများလက်လှမ်းမီမှု**	ရှိ✓☐	မရှိ☐
၇	**စိုက်ပျိုးရေးနှင့်စိုက်ပျိုးရေးမဟုတ်သောကဏ္ဍများတွင်အမျိုးသားနှင့်အမျိုးသမီးများအတွက်တူညီသောအလုပ်အကိုင်အခွင့်အလမ်းများ**	ရှိ✓☐	မရှိ☐
၈	**အိမ်ထောင်စု (သို့) ကျေးရွာထက်ကျော်လွန်၍ အမျိုးသမီးများ၏ ဦးဆောင်လှုပ်ရှားမှု**	ရှိ☐	မရှိ✓☐

ရင်းမြစ် (၁) အဖွဲ့အစည်းများစာရင်း၊ (၂) ဦးတည်အုပ်စုဆွေးနွေးခြင်း- ရပ်မိရပ်ဖအုပ်စု၊အမျိုးသမီးအုပ်စု။

လေ့လာတွေ့ရှိချက်။။ ကျွန်းဦးကျေးရွာတွင် အမျိုးသမီးများသည် အမျိုးသားများနှင့် တန်းတူအခွင့်အရေး ရရှိသော်လည်း လူမှုရေးဆိုင်ရာကိစ္စများ၊ကျေးရွာဖွံ့ဖြိုးရေးလုပ်ငန်းများတွင် အမျိုးသမီးများ၏ ဦးဆောင်ပါဝင်မှုမှာ အနည်းငယ်အားနည်းကြောင်း လေ့လာတွေ့ရှိရပါသည်။

(ဋ) အခြေခံအဆောက်အဦများအခြေအနေ

(ဋ-၁) ကျေးရွာ၏လမ်းတည်ရှိမှု

ဇယား (၄၀) ကျေးရွာ၏လမ်းတည်ရှိမှုအခြေအနေ

လမ်းအမျိုးအစား	အမျိုး အစား	အရည်အ သွေး	တည်ဆောက် ခဲ့သောနှစ်	ရာသီအလိုက် သုံးစွဲနိုင်မှု	လမ်းအရှည် (မိုင်)	ဘေးအန္တရာ ယ်များကြောင့် ပျက်စီးမှုရှိပါ ကဖော်ပြရန်
ရွာတွင်းလမ်း	၁□၂□၃ □၄√□၅ □	ကောင်း√ □သင့်□ ညံ့□	ဖြေလမှ၁နှစ်□ ၂နှစ်မှ၅နှစ်□ ၅နှစ်အထက်√ □	ပွင့်လင်းရာ သီ□တစ်နှစ် ပတ်လုံး√□	၀-၁မိုင်√□ ၁-၅မိုင်□ ၅-၁၀မိုင်□ ၁၀မိုင်အထ က်□	ရှိ□ မရှိ√□
ချဉ်းကပ်လမ်း	၁□၂□၃ □၄□၅□	ကောင်း□ သင့်□ညံ့ □	ဖြေလမှ၁နှစ်□ ၂နှစ်မှ၅နှစ်□ ၅နှစ်အထက်□	ပွင့်လင်းရာ သီ□တစ်နှစ် ပတ်လုံး□	၀-၁မိုင်□ ၁-၅မိုင်□ ၅-၁၀မိုင်□ ၁၀မိုင်အထ က်□	ရှိ□ မရှိ□
ရွာချင်းဆက်လမ် း	၁√□၂□၃ □၄□၅□	ကောင်း□ သင့်√□ညံ့ □	ဖြေလမှ၁နှစ်□ ၂နှစ်မှ၅နှစ်√□ ၅နှစ်အထက်□	ပွင့်လင်းရာ သီ□တစ်နှစ် ပတ်လုံး□	၀-၁မိုင်√□ ၁-၅မိုင်□ ၅-၁၀မိုင်□ ၁၀မိုင်အထ က်□	ရှိ□ မရှိ√□
ကုန်ထုတ်လမ်း	၁√□၂□၃ □၄□၅□	ကောင်း√ □သင့်□ ညံ့□	ဖြေလမှ၁နှစ်√□ ၂နှစ်မှ၅နှစ်□ ၅နှစ်အထက်□	ပွင့်လင်းရာ သီ□တစ်နှစ် ပတ်လုံး√□	၀-၁မိုင်√□ ၁-၅မိုင်□ ၅-၁၀မိုင်□ ၁၀မိုင်အထ က်□	ရှိ□ မရှိ√□

ရင်းမြစ်... ဦးတည်အုပ်စုဆွေးနွေးခြင်း – ရပ်မိရပ်ဖအုပ်စု။

မှတ်ချက်။။မြေသားလမ်း – ၁၊ကျောက်ခင်းလမ်း – ၂၊ကျောက်ချောလမ်း – ၃၊ကွန်ကရစ်လမ်း – ၄၊ကတ္တရာလမ်း – ၅

လေ့လာတွေ့ရှိချက်။။ ရွာလယ်လမ်းမကြီးများအားလုံးမှာ ကွန်ကရစ်လမ်းများ ဖြစ်ပြီး လမ်းသွယ်များ ဆောင်ရွက် ပေးရန် ကျန်ရှိပါသည်။ ကုန်ထုတ်လမ်း(၂)လမ်း ရှိသည့်အနက် (၁)လမ်းအား ကျေးလက်ဦးစီးဌာနမှ (၂၀၂၀-၂၀၂၁)တွင် ၂၇၅၀'×၁၂'×၁'-၉" မြေသား+ရိစာခင်းခြင်း ဆောင်ရွက်ပေးခဲ့ပြီး (၁)လမ်း ဆောင်ရွက်ရန် ကျန်ရှိပါသည်။ သို့ဖြစ်ပါ၍ ကျေးရွာမှ ဖော်ထုတ်ချက်အရ ရွာတွင်းလမ်းသွယ်(၁၁)လမ်း စုစုပေါင်း ပေအရှည် (၂၈၁၀)' ခင်းပေးရန်နှင့် ကုန်ထုတ်လမ်း (ရိစာ) ၂၉၀၀' ခင်းပေးရန် ရွာလယ် ကွန်ကရစ်လမ်းများမှာ ရေမြောင်း မပါရှိသည့်အတွက် ရေမြောင်းဆောင်ရွက်ပေးရန်လည်း လိုအပ်ပါသည်။

(၄-၂) ကျေးရွာ၏တံတားတည်ရှိမှု

ဇယား (၄၁) ကျေးရွာ၏တံတားတည်ရှိမှုအခြေအနေ

တံတားအမျိုးအစား	အရွယ်အစား (အလျား၊အနံ၊အမြင့်)	အရည်အသွေး	တည်ဆောက်ခဲ့သောနှစ်	ရာသီအလိုက်သုံးစွဲနိုင်မှု	ဘေးအန္တရာယ်များကြောင့် ပျက်စီးမှုရှိပါကဖော်ပြရန်
ဆိပ်ခံတံတား		ကောင်း☐ သင့်☐ ညံ့☐	၆လမှ၁နှစ်☐ ၂နှစ်မှ၅နှစ်☐ ၅နှစ်အထက်☐	ပွင့်လင်းရာသီ☐ တစ်နှစ်ပတ်လုံး ☐	ရှိ☐ မရှိ☐
ကွန်ကရစ်တံတား		ကောင်း√☐ သင့်☐ ညံ့☐	၆လမှ၁နှစ်☐ ၂နှစ်မှ၅နှစ်☐ ၅နှစ်အထက်☐	ပွင့်လင်းရာသီ☐ တစ်နှစ်ပတ်လုံး ☐	ရှိ☐ မရှိ☐
သစ်သားတံတား		ကောင်း☐ သင့်☐ ညံ့☐	၆လမှ၁နှစ်☐ ၂နှစ်မှ၅နှစ်√☐ ၅နှစ်အထက်☐	ပွင့်လင်းရာသီ☐ တစ်နှစ်ပတ်လုံး √☐	ရှိ☐ မရှိ√☐
ကြိုးတံတား		ကောင်း☐ သင့်☐ ညံ့☐	၆လမှ၁နှစ်☐ ၂နှစ်မှ၅နှစ်☐ ၅နှစ်အထက်☐	ပွင့်လင်းရာသီ☐ တစ်နှစ်ပတ်လုံး ☐	ရှိ☐ မရှိ☐
ဝါးတံတား		ကောင်း☐ သင့်☐ ညံ့☐	၆လမှ၁နှစ်☐ ၂နှစ်မှ၅နှစ်☐ ၅နှစ်အထက်☐	ပွင့်လင်းရာသီ☐ တစ်နှစ်ပတ်လုံး ☐	ရှိ☐ မရှိ☐
ရေပြွန်		ကောင်း☐ သင့်☐ ညံ့☐	၆လမှ၁နှစ်☐ ၂နှစ်မှ၅နှစ်☐ ၅နှစ်အထက်☐	ပွင့်လင်းရာသီ☐ တစ်နှစ်ပတ်လုံး ☐	ရှိ☐ မရှိ☐
ရေကျော်		ကောင်း☐ သင့်☐ ညံ့☐	၆လမှ၁နှစ်☐ ၂နှစ်မှ၅နှစ်☐ ၅နှစ်အထက်☐	ပွင့်လင်းရာသီ☐ တစ်နှစ်ပတ်လုံး ☐	ရှိ☐ မရှိ☐

ရင်းမြစ်… ဦးတည်အုပ်စုဆွေးနွေးခြင်း – ရပ်မိရပ်ဖအုပ်စု။

လေ့လာတွေ့ရှိချက်။။ ကျွန်းဦးကျေးရွာတွင် သုသာန်သို့ သွားသောလမ်းပေါ်တွင် ကွန်ကရစ်တံတား(၁)စင်းအား လူထုဗဟိုပြုစီမံကိန်း စတုတ္ထနှစ် စီမံကိန်းတွင် ဆောင်ရွက်ထားရှိပြီး ကောင်းမွန်စွာ အသုံးပြု၍ ရကြောင်း လေ့လာတွေ့ရှိရပါသည်။

(၄-၃) ရေကြောင်းသယ်ယူပို့ဆောင်ရေး

ဇယား (၄၂) ရေကြောင်းသယ်ယူပို့ဆောင်ရေး (အသုံးမပြုပါက အကွာအဝေး (မိုင်) အကွက်အောက်ရှိ အသုံးမပြုပါအကွက်တွင်✓ခြစ်ပါ)။

သယ်ယူပို့ဆောင်ရေး	အကွာအဝေး (မိုင်)	ယာဉ်အမျိုးအစား	ရာသီအလိုက်သုံးစွဲနိုင်မှု

သယ်ယူပို့ဆောင်ရေး	အကွာအဝေး (မိုင်)	ယာဉ်အမျိုးအစား	ရာသီအလိုက်သုံးစွဲနိုင်မှု
မြစ်ကြောင်း	၀မှ၁၀မိုင်□ ၁၁မှ၂၀မိုင်□ ၂၁မှ၅၀မိုင်□ ၅၀မိုင်အထက်□ အသုံးမပြုပါ√□	၁□၂□၃□	ပွင့်လင်းရာသီ□တစ်နှစ်ပတ်လုံး□
ပင်လယ်ရေကြောင်း	၀မှ၁၀မိုင်□ ၁၁မှ၂၀မိုင်□ ၂၁မှ၅၀မိုင်□ ၅၀မိုင်အထက်□ အသုံးမပြုပါ√□	၁□၂□၃□	ပွင့်လင်းရာသီ□ တစ်နှစ်ပတ်လုံး□
အခြား (ချောင်း၊မြောင်း၊ အင်း၊အိုင်)	၀မှ၁၀မိုင်□ ၁၁မှ၂၀မိုင်□ ၂၁မှ၅၀မိုင်□ ၅၀မိုင်အထက်□ အသုံးမပြုပါ√□	၁□၂□၃□	ပွင့်လင်းရာသီ□ တစ်နှစ်ပတ်လုံး□

ရင်းမြစ်… ဦးတည်အုပ်စုဆွေးနွေးခြင်း – ရပ်မိရပ်ဖအုပ်စု။

မှတ်ချက်။၁ – လှေ၊သမ္ဗာန်၊၂ – စက်လှေ၊၃ – သင်္ဘော။

လေ့လာတွေ့ရှိချက်။။ကျွန်းဦးကျေးရွာအနီးတွင် မြစ်၊ချောင်း၊အင်း၊အိုင်များ မရှိပါကြောင်း လေ့လာတွေ့ရှိရပါသည်။

(၄-၄) သယ်ယူပို့ဆောင်ရေးယာဉ်များနှင့်ဝန်ဆောင်မှုများ

ဇယား (၄၃) သယ်ယူပို့ဆောင်ရေးယာဉ်များ

ယာဉ်အမျိုးအစား	လှေ၊သမ္ဗာန်	စက်လှေ	စက်ဘီး	မော်တော်ဆိုင်ကယ်	သုံးဘီးဆိုင်ကယ်	ထော်လာဂျီ	ကား	မြင်းလှည်း	နွားလှည်း
အရေအတွက်			၅၆	၂၇၉	၁	၁	၅	–	၆

ရင်းမြစ်…အိမ်ထောင်စုစာရင်းကောက်ယူမှု။

လေ့လာတွေ့ရှိချက်။။ ကျွန်းဦးကျေးရွာတွင် အိမ်ထောင်စုအနည်းငယ်မှ လွဲ၍ လူတန်းစားအားလုံးလိုလိုတွင် ဆိုင်ကယ်များ ပိုင်ဆိုင်ကြကြောင်း လေ့လာ တွေ့ရှိရပါသည်။

(၅) လျှပ်စစ်မီးရရှိမှု

ဇယား (၄၄) လျှပ်စစ်မီးရရှိမှုအခြေအနေ

ရင်းမြစ်	အိမ်ထောင်စု	အမျိုးသမီးဦးေ ောင်သည့်အိမ် ထောင်စု	ပြုပြင်ထိန်းသိမ်းရေးစနစ်	အခက်အခဲ
မဟာဓာတ်အားလိုင်း	၂၈၂	၇၃	ကောင်း√□သင့်□ညံ့□မဖြေဆို□	ရှိ□မရှိ√□
ဆိုလာစနစ်			ကောင်း□သင့်□ညံ့□မဖြေဆို□	ရှိ□မရှိ□

ရင်းမြစ်	အိမ်ထောင်စု	အမျိုးသမီးဦးဆောင်သည့်အိမ်ထောင်စု	ပြုပြင်ထိန်းသိမ်းရေးစနစ်	အခက်အခဲ
အသေးစားရေအားလျှပ်စစ်			ကောင်း☐သင့်☐ညံ့☐မဖြေဆို☐	ရှိ☐မရှိ☐
ဒီဇယ်သုံးအင်ဂျင်			ကောင်း☐သင့်☐ညံ့☐မဖြေဆို☐	ရှိ☐မရှိ☐
လေစွမ်းအင်			ကောင်း☐သင့်☐ညံ့☐မဖြေဆို☐	ရှိ☐မရှိ☐
ဇီဝလောင်စာ			ကောင်း☐သင့်☐ညံ့☐မဖြေဆို☐	ရှိ☐မရှိ☐
အမျိုးအမည်ခွဲခြားဖော်ပြခြင်းမပြုနိုင်သောလျှပ်စစ်ဓာတ်အားပေးစနစ်			ကောင်း☐သင့်☐ညံ့☐မဖြေဆို☐	ရှိ☐မရှိ☐
လျှပ်စစ်မီးအသုံးမပြုနိုင်သော			☒	☒

ရင်းမြစ်… (၁) အိမ်ထောင်စုစာရင်းကောက်ယူမှု၊ (၂) ဦးတည်အုပ်စုဆွေးနွေးခြင်း – ရပ်မိရပ်ဖအုပ်စု။

လေ့လာတွေ့ရှိချက်။။ ကျွန်းဦးကျေးရွာရှိ အိမ်ထောင်စုများအားလုံး မဟာဓါတ်အားလိုင်း(လျှပ်စစ်မီး) အသုံးပြုလျက်ရှိကြောင်း လေ့လာတွေ့ရှိရပါသည်။

(ဃ) ဆက်သွယ်ရေးနှင့်သတင်းအချက်အလက်ဆိုင်ရာနည်းပညာ

ဇယား (၄၅) ဆက်သွယ်ရေးနှင့်သတင်းအချက်အလက်နည်းပညာအခြေအနေ

စဉ်	ဖုန်း	ရေဒီယို	တီဗွီ	ဂြိုလ်တုစလောင်း	အင်တာနက်လက်လှမ်းမီသည့်အိမ်ထောင်စု
အရေအတွက်	၃၄၄	၁	၂၈၂	၄	၂၈၂

ရင်းမြစ်… အိမ်ထောင်စုစာရင်းကောက်ယူမှု။

လေ့လာတွေ့ရှိချက်။။ ကျွန်းဦးကျေးရွာရှိ အိမ်ထောင်စုများအားလုံး ဖုန်းနှင့် တီဗီများ အသုံးပြုနိုင်ကြပြီး အင်တာနက်လိုင်းများလည်း ရရှိကြောင်း လေ့လာတွေ့ရှိရပါသည်။

(ဎ) ယဉ်ကျေးမှုနှင့်လူငယ်ဖွံ့ဖြိုးရေး

ဇယား (၄၆) ယဉ်ကျေးမှုနှင့်လူငယ်ဖွံ့ဖြိုးရေးအခြေအနေ

ယဉ်ကျေးမှုနှင့်လူငယ်ဖွံ့ဖြိုးရေးဆိုင်ရာများ	ဝန်ဆောင်မှု
လူငယ်များအနားယူအပန်းဖြေရန်နေရာများပျော်ပွဲရွှင်ပွဲများရှိခြင်း	ရှိ☐မရှိ√☐မဖြေဆိုပါ☐
လူမှုရေးလုပ်ငန်းများတွင်ပါဝင်မှု	ကောင်း☐သင့်√☐ညံ့☐မဖြေဆိုပါ☐
ဘာသာရေးလုပ်ငန်းများတွင်ပါဝင်မှု	ကောင်း☐သင့်√☐ညံ့☐မဖြေဆိုပါ☐
အားကစားနှင့်ကာယလေ့ကျင့်ခန်းများပြုလုပ်ရန်နေရာနှင့်အဆောက်အအုံပြုပြင်စည်းများရှိခြင်း	ကောင်း☐သင့်☐ညံ့☐မဖြေဆိုပါ√☐

ယဉ်ကျေးမှုနှင့်လူငယ်ဖွံ့ဖြိုးရေးဆိုင်ရာများ	ဝန်ဆောင်မှု
ဖွံ့ဖြိုးရေးလုပ်ငန်းများတွင်ပါဝင်မှု	ကောင်း☐သင့်☐ညံ့☐မဖြေဆိုပါ√☐
ရိုးရာဓလေ့ထုံးစံများနှင့်ယဉ်ကျေးမှုအမွေအနှစ်များထိန်းသိမ်းစောင့်ရှောက်ခြင်းတွင်ပါဝင်မှု	မရှိ☐နည်း√☐များ☐
စိတ်ဝင်စားရာများကိုမိမိကိုယ်တိုင်လေ့လာသင်ယူနိုင်မည့်နေရာများ၊လူငယ်ရိပ်သာများ၊စာကြည့်တိုက်များစသည်တို့တွင်ဝင်ရောက်လေ့လာသင်ယူနိုင်ခြင်း	ရှိ☐မရှိ☐မဖြေဆိုပါ√☐ (စာကြည့်တိုက် မရှိပါ)

ရင်းမြစ်… ဦးတည်အုပ်စုဆွေးနွေးခြင်း – လူငယ်အုပ်စု။

လေ့လာတွေ့ရှိချက်။။။ ကျွန်းဦးကျေးရွာရှိ လူငယ်များအနေဖြင့် လူမှုရေးနှင့် ဘာသာရေးလှုပ်ရှားမှုများတွင် ပါဝင်ကြသော်လည်း အခြား ကျေးရွာဖွံ့ဖြိုးရေး ကဏ္ဍများတွင် ပါဝင်မှု အားနည်းနေသေးကြောင်း လေ့လာတွေ့ရှိရပါသည်။

(ဏ) ကျေးရွာတည်ငြိမ်ရေးနှင့်ဘေးကင်းလုံခြုံရေးအခြေအနေ

(ဏ-၁) လုံခြုံရေးဆိုင်ရာဝန်ဆောင်မှုများအားလက်လှမ်းမီမှု

ဇယား (၄၇) ဘေးကင်းလုံခြုံရေး၊ဝန်ဆောင်မှုအထောက်အကူများအားလက်လှမ်းမီမှု

ဝန်ဆောင်မှုများ	ကျား	မ
တယ်လီဖုန်းလိုင်း၊တယ်လီဖုန်းတာဝါတိုင်များ၊ကြေးနန်းလိုင်း၊အင်တာနက်လိုင်း၊ရုပ်မြင်သံကြားလိုင်း၊ရေဒီယိုလိုင်းစသောဆက်သွယ်ရေးနှင့်သတင်းအချက်အလက်ဖြန့်ဝေခြင်းဆိုင်ရာအထောက်အကူပြုအဆောက်အဦများရှိခြင်းနှင့်လက်လှမ်းမီခြင်း	ရှိ√☐မရှိ☐မဖြေဆိုပါ☐	ရှိ√☐မရှိ☐မဖြေဆိုပါ☐
အာမခံလုပ်ငန်းများ၏ဝန်ဆောင်မှုများကိုရရှိနိုင်ခြင်း	ရှိ√☐မရှိ☐မဖြေဆိုပါ☐	ရှိ√☐မရှိ☐မဖြေဆိုပါ☐
လူထုအခြေပြုသဘာဝဘေးအန္တရာယ်လျှော့ချရေးအစီအစဉ်	ရှိ☐မရှိ√☐မဖြေဆိုပါ☐	ရှိ☐မရှိ√☐မဖြေဆိုပါ☐
ဆိုင်ကလုန်း (သို့) အရေးပေါ်အခြေအနေအကာအကွယ်များနှင့်လက်လှမ်းမီခြင်း	ရှိ☐မရှိ☐မဖြေဆိုပါ☐√	ရှိ☐မရှိ☐မဖြေဆိုပါ☐√
မှုခင်းများကာကွယ်တားဆီးလျှော့ချရေးအတွက်ရဲဘက်ဆိုင်ရာများမှဝန်ဆောင်မှုပေးခြင်း	ရှိ√☐မရှိ☐မဖြေဆိုပါ☐	ရှိ√☐မရှိ☐မဖြေဆိုပါ☐
မီးဘေးအန္တရာယ်ကာကွယ်ခြင်းဆိုင်ရာဝန်ဆောင်မှုများနှင့်လက်လှမ်းမီခြင်း	ရှိ√☐မရှိ☐မဖြေဆိုပါ☐	ရှိ√☐မရှိ☐မဖြေဆိုပါ☐

ရင်းမြစ်… ဦးတည်အုပ်စုဆွေးနွေးခြင်း – ရပ်မိရပ်ဖ။

လေ့လာတွေ့ရှိချက်။။။ ကျွန်းဦးကျေးရွာတွင် ဘေးကင်းလုံခြုံရေး၊ဝန်ဆောင်မှုအထောက်အကူများအား ကျေးရွာသူ/သားများအားလုံး လက်လှမ်းမီကြောင်း လေ့လာတွေ့ရှိရပါသည်။

(ဏ-၂) မှုခင်းဖြစ်ပွားမှု

ဇယား (၄၈) မှုခင်းဖြစ်ပွားမှုအခြေအနေ

	လူကုန်ကူးမှု	ခိုးမှု	မူးယစ်ဆေးသုံးစွဲမှု	အကြမ်းဖက်မှု
မှုခင်းဖြစ်ပွားမှုအခြေအနေ	**စိုးရိမ်ရသည်☐သာမန် ☐ မရှိ√☐**	**စိုးရိမ်ရသည်☐သာမန် ☐ မရှိ√☐**	**စိုးရိမ်ရသည်☐သာမန် ☐ မရှိ√☐**	**စိုးရိမ်ရသည် ☐ သာမန်☐ မရှိ√☐**

ရင်းမြစ်... ဦးတည်အုပ်စုဆွေးနွေးခြင်း – ရပ်မိရပ်ဖအုပ်စု၊အမျိုးသမီးအုပ်စု။

လေ့လာတွေ့ရှိချက်။။ ကျွန်းဦးကျေးရွာတွင် ယနေ့အချိန်ထိ မှုခင်းဖြစ်ပွားမှု မရှိကြောင်း လေ့လာတွေ့ရှိရပါသည်။

ကျေးရွာဖွံ့ဖြိုးရေးလုပ်ငန်းများအကောင်အထည်ဖော်မည့် နည်းလမ်းနှင့် အစီအစဉ်များ

နောက်ဆက်တွဲ (၄)

ဦးစားပေးစီမံချက်အဆိုပြုလွှာ (သို့) စီမံချက်အကြောင်းအရာ (၁)

ကျေးရွာ – ကျွန်းဦး
ကျေးရွာအုပ်စု – ကျွန်းဦး
မြို့နယ် – ပျဉ်းမနား
တိုင်းဒေသကြီး / ပြည်နယ် – နေပြည်တော်

စီမံချက်အမည် – အုပ်စီရေမြောင်းပေ(၂၆၀၀)နှင့် အိမ်သွယ်ရေတိုင်လုပ်ငန်းဆောင်ရွက်ခြင်း

စီမံချက်ဆောင်ရွက်ရန် လိုအပ်ကြောင်း ရှင်းလင်းဖော်ပြချက် (သို့) လက်ရှိအခြေအနေ

- ကျေးရွာတွင် မိုးရာသီကာလ၌ ရေစီးဆင်းရန်လမ်းကြောင်းမရှိခြင်းနှင့်လမ်းပေါ်တွင်ရေဝပ်ခြင်း အခက်အခဲ ရှိပါသည်။
- သန့်ရှင်းသော သောက်သုံးရေ မရရှိသောကြောင့် အိမ်သွယ်ရေတိုင်လုပ်ငန်းဆောင်ရွက်လိုပါသည်။

စီမံချက်ရည်ရွယ်ချက် (လက်ရှိအခြေအနေအား ပိုကောင်းအောင် ဆောင်ရွက်လိုသည့် ဆန္ဒဖော်ပြရန်)

- အုပ်စီရေမြောင်းပေ(၂၆၀၀) ဆောင်ရွက်ခြင်းအားဖြင့် ကျေးရွာအားသန့်ရှင်းသာယာလှပစေရန်နှင့် မိုးရာသီကာလ၌ လွယ်ကူချောမွေ့စွာ သွားလာနိုင်စေရန်။
- အိမ်သွယ်ရေတိုင်စနစ်ဆောင်ရွက်ခြင်းကြောင့် သန့်ရှင်းသော သောက်သုံးရေများ ရရှိလာနိုင်သဖြင့် ရောဂါများကင်းဝေးလာနိုင်စေရန်။

မျှော်မှန်းအကျိုးရလဒ် (လက်ငင်းရည်ရွယ်ချက် ရောက်ရှိပြီးနောက် ထပ်ဆင့်ရရှိလာမည့် အကျိုးကျေးဇူးများ)

- ကျေးရွာ၏ဖွံ့ဖြိုးရေးလုပ်ငန်းများတွင် အဆင်ပြေချောမွေ့စေရန်။
- ကျေးရွာတွင် မိုးရာသီကာလ၌ ရေစီးဆင်းရန်လမ်းကြောင်းရှိသည့်အတွက် လမ်းပေါ်တွင်ရေဝပ်ခြင်း မရှိဘဲ လွယ်ကူစွာ သွားလာနိုင်ခြင်း။
- သန့်ရှင်းသော သောက်သုံးရေ ရရှိပြီး အိမ်သွယ်ရေတိုင်လုပ်ငန်းဆောင်ရွက်သည့်အတွက် သန့်ရှင်းသော သောက်သုံးရေများ ရရှိလာနိုင်သဖြင့် ရောဂါ များကင်းဝေးလာနိုင်စေရန်။

စီမံချက်ဆိုင်ရာ အချက်အလက်ဖော်ပြခြင်း (ဘာလုပ်မည်၊ ဘယ်လောက် ပမာဏလုပ်ရမည်)

- အုပ်စီရေမြောင်းပေ(၂၆၀၀)နှင့်
- အိမ်သွယ်ရေတိုင်လုပ်ငန်းဆောင်ရွက်ခြင်း

စီမံချက် ကုန်ကျစရိတ်ထည့်ဝင်မှု

ခန့်မှန်းကုန်ကျစရိတ် (ကျပ်)	ထည့်ဝင်မည့် အစီအစဉ်

• ၁၅၀၀၀,၀၀၀ (ငွေသား) • ၃၀၀၀၀၀၀၀(ငွေသား) • (ပစ္စည်း/လုပ်အား)	• ကျေးလက်ဒေသဖွံ့ဖြိုးတိုးတက်ရေးဦးစီးဌာန • ကျေးရွာ • ကျေးရွာ

အကျိုးခံစားသူဦးရေ	လူဦးရေ			ဆင်းရဲချမ်းသာမှု အဆင့်အတန်း (အိမ်ခြေ)				
	ကျား	မ	ပေါင်း	၁	၂	၃	၄	ပေါင်း
ကျေးရွာအဆင့်	၃၇၆	၃၈၂	၇၅၈	၄	၃၇	၁၈	၁၅၈	၂၁၇
အကျိုးခံစားမည့်သူ ဦးရေ								
မှတ်ချက်။ ချောင်လည်အဆင့် -၁၊ အလယ်အလတ်အဆင့် – ၂၊ ဆင်းရဲ – ၃၊ အလွန်ဆင်းရဲ – ၄								

စီမံချက် အကောင်အထည်ဖော်မည့် နည်းလမ်းနှင့် အစီအစဉ်များ

(၁) တာဝန်ယူအကောင်အထည်ဖော်မည့် အဖွဲ့အစည်း (များ) • ကျေးရွာဖွံ့ဖြိုးရေးကော်မတီ • ကျေးရွာဝယ်ယူရေးကော်မတီ • ကျေးရွာအုပ်ချုပ်ရေးအဖွဲ့အစည်းများ
(၂) စီမံချက်စတင်မည့် အချိန် ခန့်မှန်း – ၂၀၂၃ ခုနှစ်၊ ဇူလိုင်လ ၁၃ ရက်
(၃) စီမံချက်ပြီးစီးမည့်အချိန် – ၂၀၂၄ ခုနှစ်၊ ဇန်နဝါရီလ
(၄) ကျေးရွာထည့်ဝင်မှု ရရှိအောင် ဆောင်ရွက်မည့် အစီအစဉ် – • ကျေးရွာသူ/သားများနှင့် စေတနာရှင်များမှ အလှူငွေများ ထည့်ဝင်လှူဒါန်းနိုင်ရန်အတွက် ရပ်မိရပ်ဖများနှင့် ကျေးရွာကော်မတီမှ ဆောင်ရွက်သွားပါမည်။
(၅) လုပ်ငန်းလည်ပတ်ရေး၊ ပြုပြင်ထိန်းသိမ်းရေးတို့အတွက် အဖွဲ့အစည်းဆိုင်ရာနှင့် ငွေကြေးဆိုင်ရာ အစီအစဉ်များ • လုပ်ငန်းများ ကောင်းမွန်စွာ အကောင်အထည်ဖော် ဆောင်ရွက်နိုင်ရေးအတွက် လုပ်ငန်းအဆင့်အလိုက် ကျေးရွာလူထုအား အစည်းအဝေးခေါ်ယူပြီး ဆွေးနွေးတိုင်ပင်ပါမည်။ • လုပ်ငန်းများ အကောင်အထည်ဖော်ပြီးပါကလည်း လုပ်ငန်းပြီးဆုံးမှု အလွှဲအပြောင်း လုပ်ဆောင်ခြင်းနှင့် ဖွင့်လှစ်ပွဲ လုပ်ဆောင်ပါမည်။ • ရေမြောင်းအခြေအနေအား ရေရှည်ကောင်းမွန်ခိုင်ခံ့စေရေးအတွက် လိုအပ်သော ပြုပြင်ထိန်းသိမ်းမှု လုပ်ငန်းများကို အစီအစဉ်ရေးဆွဲပြီး ကျေးရွာဖွံ့ဖြိုးရေးကော်မတီမှ ဦးဆောင်၍ လုပ်ဆောင်သွားပါမည်။ • ပြုပြင်ထိန်းသိမ်းရေးအတွက် လိုအပ်မည့် ကုန်ကျစရိတ်များကိုလည်း ကျေးရွာအတွင်းရှိ ပြည်သူများနှင့် လုပ်ငန်းရှင်များထံမှ အလှူငွေ (သို့) စုပေါင်းလုပ်အားဖြင့် ဆောင်ရွက်သွားပါမည်။